申報

第二萬五千五百二十號

發行人 陳景韓

今日本報貳大張

每份售金圓壹百元（外埠另加郵費）

地址上海漢口路三〇九號　電報掛號五二六〇七八號　電話三二九八四四號八線

內政部新登記證京警滬字第十一號　中華郵政特准掛號立券總包寄遞之報紙

今日立院將有質問戰
決定孫科內閣命運
政院昨曾召開談話會咸主相忍爲國
施政報告分爲兩大部份

【本報南京七日電】孫閣命運如何，端視能否渡過八日立法院會議質詢難關而定。屆時孫科將率領各部會首長出席作施政報告。現時立院充滿強烈反孫空氣，預料部份立委將於施政報告後對孫大事抨擊，預料質詢問題必甚尖銳，而態度亦必極爲嚴峻。孫科七日全日時間均化於與各政委談話上，上午召開政委談話會，商討如何應付明日之難關，會中對於內閣是否總辭職問題亦曾交換意見。各政委咸主應懷容耐，相忍爲國，靜心聽取，良以今日局面維艱，在個人最好早卸仔肩，但基於政治上之責任感，不應輕言總辭，更不能於青黃不接期中，陷政務於停頓。據估計立委中至少有三分之二係聯合反對孫科者，八日質詢中，將以在京立委爲發言之中心。另有一部份立委鑒於時艱，主張略表緩和，然屆時格於會場空氣，恐將寄於發言。據觀察者言，立法院會議中對孫科施政報告之質詢，縱極嚴厲，但尚不足以促成推倒孫閣，因孫如不辭職引退，立院固無權作成決議，迫使行政院長必出辭職之一途。政院副院長吳鐵城爲商討施政方針及應付難關，已於七日晨由滬趕抵南京，出席當晚之政委談話會。七日晨政委談話會係由孫院長親自主持，留京政委張羣，朱家驊，徐堪，洪蘭友，鍾天心，劉維熾，關吉玉，吳尚鷹，陳雪屏等均曾出席參加。

【合衆社南京七日電】政府內部七日有迅即指向政治危機之跡象，八日晨的一次辯論，在立法院的簡短歷史中，足爲值得記憶的一頁。反孫立委無疑將肆訛會場，除預定提出的質詢外，閩立委對浙江省主席陳儀的突被免職，以及任命朱紹良爲福州綏靖主任，陳誠爲台灣省主席及方天爲江西省主席等，亦將提出質詢。至於預定的質詢，則將集中在：㈠行政院的擅自遷穗及遷穗時的紊亂情形；㈡監察院對內閣若干部會首長的貪污瀆職的調查；㈢渠個人與藍妮的關係，以及下令將政府查封的逆產發還藍妮的非法程序。同時由湖北籍立委及民主自由俱樂部，分別發起的要求孫科辭職的函件，正在傳送簽名中。立委並正準備要求行政院遷回南京的建議。據悉：孫科爲取好於立院中敵人，早令停止任何政院機構及人事遷穗，並停止在廣州建屋。

【本報南京七日電】行政院長孫科八日將在立院提出之施政報告，共分兩大部份：第一部份爲和平進行問題；第二部份爲革新政治問題。革新政治中，復分列四點：㈠保障人民自由，㈡穩定財政經濟，㈢減輕人民負擔，㈣提高行政效率，其內容與孫氏招待記者時所發表者相似。

【路透社南京七日電】章士釗今日自滬返京後向記者談稱：對中共之正式會談亟宜迅速開始，否則上海和平使命團在華北與中共領袖交換意見所獲之成就，或有喪失之虞。另據此間觀察家稱：政府之遲遲不能決定和平方案，已引起人之不耐，目前對於和平的樂觀成份，似已遠遜於上海和使團自華北歸來之時。

【合衆社南京七日電】立委代表數人七日下午會訪孫院長，作最後努力以勸其自動辭職，但孫科告以渠將留任。另據可靠方面息：副院長吳鐵城決定於孫氏八日出席立院報告施政後，提出辭呈，不顧孫院長決定如何。傳訪謁孫院長之立委，有江一平及盛郁文等，孫氏曾與彼等談論軍事及經濟性質之事件，解釋現在情況。

請政院回京辦公
速停止徵兵徵糧
立院列入今日院會議程

【本報南京七日電】立院第三會期第三次會議，定八日上午九時舉行，議程內已將孫科院長之施政方針報告列入報告事項內。另一報告事項爲郵資加價案。討論事項仍爲李峯等一百餘人提請政院遷回南京辦公案，政院函告政府各機關遷穗辦公案及黃統等提請政院停止徵兵，徵糧案，預料孫科出席報告後，各委員必有熱烈之質詢，各議案八日是否能有時間討論尚成問題。

調整鐵路郵電費
詳細報告提立院

【本報南京七日電】行政院擬定之鐵路，郵電按照成本指數調整運價及資費辦法及相關實施辦法與試辦情形，咨請立院完成立法程序案，業列入八日立院會議程中之報告事項，程序委員會意見，由交通及財金兩委會派員會同審查，並請於一星期內提出報告。政院咨文中對此項辦法之擬定，敘述甚詳，謂該案經政院通過後，以立院正值休會期間，故先予試辦。按郵電調整已自二月廿一日起，鐵路自三月一日起實行，郵電資費並依照該辦法，於三月一日再度調整。

【本報南京七日電】立委李峯等一〇三人提議，咨請行政院長暨重要部會首長，政務委員返京辦公，以利庶政，促進和平案，內稱：「查此次政院遷移廣州辦公，倉卒南徙，造成政務停頓，機構支離之現象，以致公務人員顚沛流離，政令無法推行，群情惶惑，輿論譁然，爲增強行政效能，安定全國人心，力謀和平實現起見，行政院院部會首長暨政務委員，實有剋日遷返首都，經常在京舉行政務會議之必要，爰提辦法如下：辦法首請行政院院長，暨重要部會首長暨政務委員遷回南京，主持政務，政務會議經常在京舉行」。

【本報南京七日電】立委黃統等卅三人提議迅速停止徵兵，徵糧案，其理由稱：「徵兵自爲世界通例，而亦抗戰以來衛國要政。徵糧所以應軍需，似均不能廢，無如我國政治不良，兵役糧政辦理之壞，爲人民最大痛苦，士氣消沉，民心離散，此亦一因，時至今日，對外戰爭談不到，對內則已息爭謀和，更無增加兵力採聚軍糧之必要。反之，正因作戰爭準備而啓猜疑，妨礙和談進行，更爲不智，即曰和平未至實現，兵不可一日不備，以目前情勢觀之，和如不成，戰可立起，新兵何日徵起，訓練又復需時，雖救燃眉，徵亦無用，徒苦人民耳，徒失人心耳，徒損害生產之人力，財力，徒阻碍和談之進行耳，徒稽延建國之成功耳，何如停止徵兵，徵糧，解除人民痛苦，恢復國家元氣，果能以大仁，大智，大勇精神，立即作此停止徵兵，徵糧之果斷行動，至誠感召，必能一新內外耳目，轉移人民心理，普遍振起人民之信仰，得到衷誠擁護，中共方面庶亦可渙然冰釋，同樣停止參軍獻糧，以爭人心之向背，雙方實際罷兵，大家眞心謀和，進而澈底裁兵，大量復員，一意於和平建國之大業，有利國家人民，豈淺鮮哉」。該案附列辦法三項：㈠政府首先自動的明令全國，立即停止徵兵，徵糧，進談裁兵復員，從事生產建國。㈡政府能以事實昭示天下，一面向中共方面接洽，商請其同樣完全停止各地參軍獻糧運動，同樣裁兵復員，共謀建設。㈢政府以停止徵兵之命令及意義與裁兵復員之辦法及其理由，無印布全國，由飛機人員投送，無間南北，以期迅速普遍傳達，家喻戶曉。

政府決核減軍費
本月按四百廿萬兵額標準發給
希望再無吃空額之現象

【本報南京七日電】政府已下最大決心，決於最近期內實施軍費核實。三月份之軍費經徐堪，徐永昌等數度商洽後，已確定按四百廿萬兵額之標準發給。此項數字係以三月份爲限，四月起之數字，財部希望再爲核減，國防部則主張仍應增加。解決此項難題，孫院長已決定以最大之決心，完成軍費核實發給，務希各部隊中再無吃空額之現象。至核實發給之技術問題，即將與國防部各主官及各地軍事首長商談，並希望每一部隊長體念國家之艱難，協助推行，惟軍費核實，決不減少兵額。外傳縮軍之說，實即係軍費核實之誤。軍費核實發給後，以後軍費之數額，定可較三月份大爲減少。

和平方案待草擬
李代總統聽取友黨意見
邀張君勱陳啓天等晉京

【本報南京七日電】政府方面起草和平方案之十要員，六日及七日因吳鐵城，張治中，吳忠信等因公離京，孫科，鍾天心，張羣，朱家驊等忙於準備政院對立院之施政報告，劉斐正與軍方人士接觸，搜集改編軍隊意見，故未開會商談。彼等最初發表之意見，經紀錄後，已大致整理就緒，日內將詳加研究，再正式起草方案，外傳和平方案已完成初稿說，據某負責方面稱，實即係初步發表之意見整理就緒之誤。

【本報南京七日電】李代總統命赴滬邀民，青兩黨人士入京交換和談意見之程思遠氏，已自滬返京，據程氏談，民社黨張君勱現患黃疸病，約一週後始可來京，青年黨陳啓天及李璜等短期內亦將來京。李代總統爲聽取友黨人士對和平方案之意見，故特邀請民，青兩黨人士共商和談大計。

何應欽滯滬
張治中日內返京

【本報南京七日電】與張治中同赴浙東之吳忠信，七日晨經滬返抵南京，張治中尙須一二日後始可返京。吳氏抵京後，當即晉謁李代總統報告。

【本報訊】政委張治中，七日尙滯留滬濱，惟行蹤保持絕對秘密，其家人亦宜稱並不在滬。據悉，張氏留滬約三數日後始返京，目的在避免首都倒閣之政潮。至一度被李代總統屬意邀其組閣之何應欽，已於七日晨八時許自京飛滬。據其左右稱：何氏此行純爲療疾而來，外傳在滬召開軍政會議事，絕對不確。何氏昨並未外出，惟據記者採悉，在立院猛烈之倒閣聲中，何氏悄然返滬，顯有其微妙之意義在。

陳濟棠林翼中
聯袂赴港轉京

【中央社廣州七日電】新任海南行政長官陳濟棠，廣東參議會議長林翼中，七日晨七時十五分聯袂乘車赴港，轉京公幹。

梁穎文抵京

【本報南京七日電】財次梁穎文，國庫署長謝耿民，應部長徐堪電召，六日自穗飛抵滬，七日晨自滬乘車抵京。兩氏下車後，當即往謁徐部長。七日下午徐梁謝等均赴財部辦公。又財部錢幣司長吳興周亦已自穗返抵京。

【本報南京七日電】財長徐堪，政院秘書長端木愷，七日上下午分別訪晤程潛，章士釗兩氏。

監察院年會
後日在京舉行
于右任劉哲今明返京

【本報南京七日電】監察院年會定十日在京舉行。報到六日開始，截至七日下午五時，僅有居正，于右任，劉哲，唐鴻烈等十五人報到。據悉：八日將有專機一架由台灣飛京，留台監委廿餘人即搭此專機來京，出席會議。閩監委在滬者達四十餘人，彼等將於開會前二日始來京。

【本報訊】留滬監委紛紛晉京，出席年會。副院長劉哲亦定八日赴京，來滬公幹之院長于右任則定九日赴京。

穗立委聯誼會
座談當前局勢
合立委代表出席報告

【中央社廣州七日電】留穗立委聯誼會，七日午後三時舉行座談會，出席委員八十五人，公推徐源泉主席，首由台灣推來代表倪文亞，白瑜兩委員報告留台立法委員聯誼會之意見，繼各委員對各項重要問題交換意見，大致認爲：㈠和平爲全國人民一致之要求，亦爲在穗同仁一貫之主張，惟吾人所期望者，應爲全面的，眞正的和平，而全面的，眞正的和平，必須基於平等之原則，在和諧而自由之地點進行商談，方可使雙方在相互尊重，相互忍讓之情況下達到全國人民所需要的和平。㈡目前局勢艱危，稍一不愼，即將陷國家民族於分崩離析之境況，吾人希望各方負責人士均應鎮定沉着，面對現實，精誠團結，同心協力，方能裨補國事，渡過此空前難關。㈢關於立法院此次集會地點，各地同仁既有不同意見，故吾人始終認爲在何地開會應取決於全體同仁之絕對多數，至一切議案，因本屆會議關係大局至爲重要，吾人更認爲尤須尊重大多數同仁之意見，則所決議方可代表公意。

立院談話會推定委員
草政治革新方案
整理和平問題發言紀錄

【本報南京七日電】立法院七日晨九時繼續舉行秘密談話會，出席委員一六六人，公推羅貢華爲臨時主席，首由陳秘書長克文報告赴台灣經過，旋經各委員繼續對和談問題發言，副院長劉健羣並報告廣州方面情形，謂留穗立委對復會地點經無成見，休息十分鐘後，決定和平問題座談可告結束，推定楊玉清，陳顧遠，江一平，黃宇人，張潛文，袁其炯，黃俠，羅貢華，孔庚，許紹棣，張靜愚，鄭震宇，甘家馨，文羣，黃建中，張平江，金紹先，盧郁文，樓亦文，羅霞天，程滄波，苗啓平等廿二人負責整理逐日發言紀錄，再提大會討論。同時通過下午舉行政治革新座談會後散會。下午三時三刻續會，出席百餘人，對政治革新問題交換意見，仍由羅貢華主席，發言委員甚多，旋經推定李永懋，范予遂，朱惠清，張慶楨，邱昌渭，袁其炯，邱有珍，榮照，廣祿，黃統，鄭若谷，武和軒，陳博生，鄧翔宇，鄒樹文，周敏，崔學禮，張九如，劉錫五，易伯堅，楊幼炯等廿一人負責起草政治革新方案，并以鄒樹文爲召集人，至五時半散會。

李代總統會晤美大使
白吉爾返抵青島
巴大維昨乘機離日飛美

【路透社南京七日電】李代總統六日夜曾與美大使司徒雷登，美海軍白吉爾少將及鮑宗爾少將以及白崇禧將軍等晤談，美使館官員謂：鮑宗爾少將此次自關島來華，並無特殊意義，渠及白吉爾係於六日自青島抵京。

【本報青島七日電】白吉爾於訪問華南沿海後，七日午乘專機由京返抵青島基地。其旗艦亦於七日午由台灣駛抵青島，幾與白氏專機同時到達。該旗艦駛近青港時，該艦隊駐青之驅逐艦七一六，七一八及航空母艦松島號俱駛往迎接，直昇飛機亦有多架起飛，前往迎迓。

【合衆社東京七日電】美駐華聯合軍事顧問團團長巴大維，七日離羽田空軍基地返美。按該團已在最近解散，巴氏早在二月一日來東京，陸軍方面透露，巴大維在東京期間，即在編製渠將攜往華盛頓的該團的最後報告，巴氏在華盛頓完成其短時期的臨時任務後，仍將返遠東司令部候遣

英遠東艦隊司令
日內赴南京訪問

【英國新聞處本市訊】乘旗艦「倫敦」號抵滬之英遠東艦隊司令布朗特中將，日內赴南京作非正式之訪問，並將晉謁駐華大使施諦文爵士，並定十日返新加坡。

【本市訊】布朗特中將昨晚六時舉行酒會，邀宴中外各界首長，蔣葆聯獻，吳市長等均往參加，席間賓主甚歡。

去年南京落兩彈
係逃走機師所投
中共暗示可能建空軍

【本報訊】北平中共電台七日晚廣播，空軍第八大隊駕駛員陳元英之談話，陳述渠去年十二月十六日晚九時自京駕駛B24機投降中共之經過，證實去年是日南京大校場及燕子磯附近之投彈被炸，係渠所爲，其目的在欲炸

【聯合社舊金山六日電】中共電台今日廣播，邀請政府空軍人員隨時前往共軍區域。暗示共方空軍可能建立。廣播中稱，前政府空軍人員二千餘名已在中共區域，其中半數正在北平，其餘分處天津，瀋陽與錦州等地。廣播中又稱，最近有飛機十架，自政府空軍逃出，機上載空軍人員廿三名。

立委昨續有報到

【本報南京七日電】立委七日繼續報到者，有劉健羣，劉啓瑞，胡道遠，崔叔秋，戴慶輝，黃應乾，鄧公玄，鄧鴻業，高新亞，郭景唐，鄭自毅，劉次鵬，張廷贊，韓振聲，姬鏡川，王多珍，詹純鑑，楊寶琳等十八人，連前共爲三一一人。又留穗立委陸宗騏，韓漢藩等，六日有電到京，謂正在候機來京，出席大會。

穗生活程度日高

【聯合社廣州七日電】孫科內閣北返後，在此留下不歡迎之遺產，乃爲生活程度之提高。月底孫內閣遷穗前，物價比較平衡，旅館房價僅及香港三分之二。頭等旅館三間房間每日不過美金五元，目前則每日需十美元，外加雜費百分之十。外國經濟專家認爲，目前經濟改革方案，不能使金圓券穩定。

農地及都市房屋
將先作緊急措施
吳尚鷹談土地改革問題

【中央社南京七日電】地政部長吳尚鷹談：我國土地改革問題，尙未踏上解決途徑，茲爲應付迫切需要，擬對於農地分配及都市房荒兩項，先作緊急措施，其辦法，關於農地方面，將由地政部督導各省主管當局，依據土地種類，按照其生產力量，分別決定私有土地之法定最高額，其超出法定額之私有土地及依土地法不得爲私有之各種土地，均限期依法征收分給於自耕農民。關於可耕之荒地，亦將分給於農民，由政府貸與資金，助其開墾。關於都市房荒問題，對於市區內所有可供居住及工商業使用之房屋，先行改善房東房客間之關係，撤銷居間人選繳租費所爲之一切剝削，至於如何執行，當係技術問題，應由地政部擬訂具體辦法，督導各省市主管當局切實遵照，期於短期內可收實效，但以目前政局動盪，戰事尙未結束，所有政治措施，均面臨最大困難，無可否認，祗有依決定政策努力做去，以期達到光明坦途，與全國人民共同踏上成功之路。

胡宗南部三師
傳已開抵川北

【本報成都七日電】川北來人談：傳說已久之胡宗南部入川，近已有三師到達，分駐三台，鹽亭，中江三縣。又，國軍兩師近調廣元駐紮設防。

司法行政部月會
趙琛報告兩月來工作

【中央社廣州七日電】司法行政部七日舉行第一次國民月會，代部長趙琛即席報告兩月來工作，就整飭司法風紀，撤銷特種刑庭及釋放政治犯經過，籌劃司法經費，指示接戰區域司法機關之應變，戰區撤退司法人員之救濟，籌設海南高等法院，各省市監所人犯之假釋以及該部疏散人員遷移辦公諸事，有詳盡報告。

蘭州與北平間
電訊迄未中斷
以商務與通候者最多

【本報蘭州七日電】電信界息：蘭州與北平電訊迄未中斷，現每日聯絡平均四十分鐘，均經西安轉遞，以商務與通候親友者最多。

東北中共當局
規定辦公制度

【本報訊】中共電台瀋陽七日電：中共東北中央局，行政委員會與東北軍區三月三日聯銜頒布「關於辦公制度問題的若干規定」，確切建立八小時辦公制，至學習與娛樂時間，可聽由各機關自行決定。嚴格建立負責制，劃分各部門與各局工作人員的職責，規定例假，星期日與不辦公時間的值班制度。指出辦公地點與宿舍必須分開，辦公室內必須裝電話。據謂，中共採行此項措施，其目的在適應城市工作環境與提高工作效率。

錢大鈞在渝綏署月會稱
澈底禦匪於川外
務使外匪不入內匪不生

【本報重慶七日電】錢大鈞於七日上午九時在綏署月會首次公開昭示：在對方軍事行動未停前，綏署仍應貫澈綏靖方針，安定轄區，務使外匪不入，內匪不生，澈底禦匪於境外。又，綏署爲平弭川南烟匪，已派羅國熙往瀘縣負責清剿。

【本報重慶七日電】錢大鈞七日急電張羣，以已召集之綏署轄區兵役徵補會議，預定十日舉行，頃孫院長發表取消徵兵徵糧，一般言論甚表贊同，該會是否稍緩辦理，抑俟鈞座返渝後主持？盼示。

蔣家棟返吧城

【中央社巴達維亞五日電】我國駐巴達維亞總領事蔣家棟，於邦加島作五日訪問後，昨日已返此。

兒科專藥
宏興鸕鶿菜
小孩每月服鸕鶿菜數次可消疾病於無形
宏興藥房出品　滬行 上海南京路

王開照相

痔
藥薰法根治
劉丁大夫診所

上海花籃香品廠發行所啓事
敝廠著名出品林文烟花露水以來早已風行全國遠近馳名荷承各界仕女樂用致使供不應求實屬非常抱歉而敝廠決不以此而自滿是當精益求精藉副各界樂用者之盛意如欲採購駕蒞青島路六七號本事務所接洽可也務請認明「花籃廠出品」以免受欺幸希特別注意
發行所 青島路六七號 電話三一八二一號

大東書局
三十八年新編
萬字學生字典
特價預約 ・三月十五日截止・ 乘此開學期內・速備優良工具

版本	原售價	特價
普及本	一·二〇〇元	九〇〇元
紙面精裝	一·三五〇元	一·〇一〇元
沖皮燙金	一·七〇〇元	一·二七五元

㈠特價照原售價七五折優待（同業規定倍數變更時隨之調整）㈡寄費加一 ㈢同行另有優待 ㈣預約地點暫限上海・南京・杭州大東書局 ㈤三月廿日出書
十大優點：選收單字逾萬 收集複詞最多 戰後最新編著 注音準確完備 注釋概用語體 例句特別豐富 詞性分析明晰 彙注入聲原音 檢閱不損目力 附錄切合實用
閱讀寫作・得心應手・備有一冊

陳布雷回憶錄 存書無多 購請從速 售價每冊金圓二千元
歡迎各地同業批購，外埠郵購另加運費辦法：（一）京滬滬杭兩路沿線及蘇省江南各地，掛號寄費每冊先收二百元，多還少補，（二）浙（滬杭沿線除外）贛，皖南，湘，閩，粵，桂各省寄費每冊四百元，多還少補，蘇北及其他各地，郵局暫不收寄，（三）航空不寄，
發行者 廿世紀出版社 總經銷處 上海漢口路申報館發行科 本埠四馬路百新書店 廣益書局 暨各大書店 寧波文明學社 南京中國文化服務社 各埠申報分館 各大書報攤均有出售

補力多
純淨及含鐵性
止咳防癆 補肺強身

九福製藥公司出品 上海厦門路二五〇號

萬象皮鞋店向鄒慕松君道歉啓事
本店前於客歲間被歹徒騙去皮鞋數雙經報警後迄未破案本年二月廿五日鄒君行經本店門首審視櫥窗內所陳列之皮鞋時當被本店夥友誤認其脚上所履皮鞋即屬上年被騙之物當扭送警局鞫訊交保嗣經查明鄒君係正當商人無辜受累全屬誤會本店深感歉疚經挽張世熙先生向鄒君表示歉意後業已誤會冰釋深恐外界不明眞相用特登報道歉如上

中國絲業股份有限公司召開股東臨時會通告
茲經本會議決訂於本年三月二十三日下午二時三十分假座上海香港路五十九號銀行公會五樓舉行股東臨時會討論增資辦法並報告民國三十七年度營業概況暨帳略通過民國三十七年度決算及盈餘分派案等事宜務請各股東準時出席又會期前十五天內依章停止股份過戶除專函奉達外特此登報通告
中國絲業股份有限公司董事會謹啓 民國三十八年三月八日

湯有爲律師代表李君爲受買烏鎭路口虬常西里基地徵詢異議啓事
茲據當事人李君聲稱現擬受買坐落閘北區二圖洪字圩第十四號一坵內（即虬常西里原址）基地二畝左右（東沿烏鎭路南沿光復路西界滬北竹行北界中央汽車行）業已議定一切付過定金但對該產如有權利關係者限本月十一日以前提出證件向貴律師處聲明異議逾期當即辦理交割付清產價此後倘有任何反對主張概不生效特委貴律師登報徵詢等情前來爲此據情徵詢如上
事務所西藏南路一二三號八二一室 電話八四〇四〇

章宅謝啓
日昨爲荊室陳夫人假座泰興路清涼寺誦經設奠厚蒙諸親友好賁臨弔唁贈賜輓儀盛情高誼歿存均感惟以招待簡慢深滋歉疚未能一一踵門泥首謹此申謝伏乞矜察
章祖蔭率子勝揚權等頓首

▲火柴廠召盤：
茲有火柴廠一家設備完全馬達水電俱備佔地一畝餘因廠主無暇兼顧願將出盤如有意投資實業者請於三日內投函本報414號信箱俾可前來接洽

陳禮誥謝啓
一昨小女美鶴于歸茲因時值非常歉未柬邀承友好諸親厚賜禮儀並勞高軒蒞止盛情雅誼感荷奚似以招待未週諸多簡慢深祇歉仄諸維諒察

海軍總司令部通告（38）字第025號 中華民國三十八年三月四日
茲通緝本軍潛逃官兵劉振東等五十六名（如附表）希各地友軍憲警協拿送辦特此通告
附表：海軍少尉劉彥純 海軍少尉劉增厚 海軍准尉曾恩濟 海軍准尉毛鶴 海軍准尉王子良 試用軍官寧德輝 試用軍官周文竹 士兵王和順 士兵孫露山 士兵秦媚川 士兵陳永傑 士兵莊振聲 士兵皮鵬 士兵楊玉榮 士兵李文斌 士兵龔建南 士兵陳貞恒 士兵洪德明 士兵胡從王 士兵張云亭 士兵謝靜安 士兵閔立坤 士兵朱繼坤 士兵龔學禮 士兵鄭聰明 士兵任健斌 士兵曾令蘇 士兵杜國楨 海軍中尉楊健惠 海軍准尉張緒暄

海軍第一軍區司令部公告（38）永文惠字第2439號
據報邇來本市常有不法之徒冒充海軍官兵在外招搖撞騙生事不僅敗壞本軍聲譽抑且妨害地方治安亟應嚴予取締除通飭本軍區各單位暨泊港各艦艇官兵嗣後外出一律服裝整齊隨帶服務證件或軍人手牒並隨時嚴密查緝該項假冒之徒外務希各界一體協助如發現冒充海軍者盼即報由當地憲警或本部監察室及糾察隊拘押法辦特此公告
中華民國三十八年三月 日

中央信託局購料處售白煤招標公告（滬標售字第八〇〇四號）
本處茲標售門頭溝白煤統塊計六千公噸分三十單位每單位二百公噸印有投標須知凡願意標購者可向仁記路七十四號三樓三一四室本處詢價組憑照索閱如期看樣投標特此公告
看樣日期 自三月九日上午九時至三月十日下午五時
投標期限 三月十一日上午十一時正
開標日期 三月十一日上午十一時半
底價 開標時公佈
中華民國三十八年三月 日

上海市公用局招標公告 佈字第317號
本局茲需購置4"生鐵自來水管及閘門等定於三月十二日下午二時在本局當衆開標凡富有經驗之水管廠商並經主管機關核准登記者如願承辦可自即日起至三月十一日下午五時止至九江路五十號本局二二一室購料委員會領取投標須知等件以便參加投標特此公告
局長 趙曾珏 中華民國三十八年三月八日

大業工業原料行棧單持有人注意
敝行茲爲整理棧務自即日起請持有棧單及出貨單等於五日內前來掉換新棧單逾期不掉一概作廢特此通告
大業工業原料行啓

上海中國國貨股份有限公司換發股票通告
本公司於上年五月間增加資本至國幣一千二百億元一案其變更登記業已核准茲定本月七日起（時間上午十時至下午四時止星期日及例假休息）開始換發股票除分函外特再登報通告

社論

公用事業計價單位問題

上海公用事業加價計價辦法，經政府財政金融改革方案而核准公佈實行了。考其辦法，乃所有水．電．煤氣．公共汽車．電話與輪渡等，均改按所謂「公用事業計價單位」（Utility Unit）折成金圓收費。這個單位係以「關元」作聯繫，簡稱為「U」，譯音取其音而譯為「優遊」，以形容其每天之必上漲。根據財金改革方案，關元係以美金四角為基數；根據「公用事業計價單位」所定，每一單位等於〇．六二五關元，這無異說每一公用事業計價單位即為美金二角五分。

上海各界市民與公用事業切膚相關，僉認以「關元」作計價之推算標準，不僅將領導物價上漲，加重市民負擔，並有造成幣制混亂之虞，故大都表示反對。市參議會為此特定於今日召開公用小組委員會，切實調查情況，搜集資料，準備與市公用局及關係各方重行研究改善辦法。同時，中央當局聞亦對此計價標準有所疑慮。看情勢，公用事業計價辦法可能於各界輿論的督促下，將有合理的改變，亦未可知。

上海各項公用事業，在物價上漲的情況下，成本加劇，經營困難，隨時需要調整價格，此乃常理之事。且亦不獨上海一市為然。不過，公用事業究應以服務為目的，而不應純以牟利為手段，收取費用必需顧全市民的負擔，而不能專從本身利潤上打算。假使因為公用事業是私人資本經營，不勝虧累是千真萬確的話，則政府在可能範圍內自應酌予貼補，或貸款。且公用事業價格，自採取自動調整的方式以來，一月間漲價數次，收費時間亦縮短為數日，從維持業務的立場說，自動調整是一種機動性的調整，已經很有利於公用事業，其所加於市民的負擔，也不能不認為相當的沉重，似無另創新的加價標準之必要。此次公佈財政金融改革案，原期以金銀平準市價，從而穩定金圓券的幣值，今政府所直接管理的公用事業，竟改以「關元」比例計算收費，不啻予金圓券以打擊了。

所謂「關元」，即是戰前的「海關金單位」，專作進口商人繳納關稅之用，絕非一種可作為一般貨物交易的通貨。從幣制的關係說，「關元」乃一虛金單位，政府用以計算徵收海關進口稅，原為了保證稅收不遭貶值的損失，並不能視為一般貨物交易之計價單位。上海公用事業此次採用關元的六．二五折價單位，無異以美金作計價標準。這是在租界時代還未有行過的創舉。如果貫徹實行的話，流弊所及，不可想像。隨便說來，我們可以指出種種流弊發生的影響：㊀公用事業改按關元計價，它將為市場交易行為開創一種先例，他如房租及一般物價等，勢均援例改變計價基數。抗戰時期的「關金券」一度當作通貨，使幣制無形從法幣變成「關金本位」，以這一事實說來，是則貨物交易的媒介，未來無形中又從金圓券變為關元本位，并非不可能的事。㊁公用事業改按關元計價，不啻為變相之改收美金價格，此例一開，其他各種企業均可能以關元計價，甚至無論何種貨物或勞務，亦可以美金或關元折成計價單位，從而徹底抹殺了金圓的流通價值。㊂中央銀行收購美金，係按黃金與外匯市價折算，逐日掛牌；關元隨美金價格變，甚且一日一變，是則公用事業價格亦必逐日調整。故上星期五的U.U.為金圓八二二．五〇元，上星期六即為金圓八七五元，而今天八日的U.U.即跳到九八七元，時越三天，即漲兩成了。按往日上海的情形，公用事業價格上漲，結果必影響一般物價的上漲。如果公用事業計價標準參照關元作單位的話，今後關元一日一變，將顯示一般物價一日數變，而實際領導物價直線飛揚。㊃現在一般商業市場習慣及工人公教人員之薪津收入，均以金圓券為本位，而以生活指數為金圓券價值增貶之指標。如果該項指標不以比照關元來代替，其影響所及，必將陷人民生活及金圓券之前途於絕境。

綜上所述，可知公用事業計價單位大有問題，自宜慎加研討，重行決定。若直以關元作標準，除了便利公用事業自身的利潤收入以外，對國家對社會的影響，實有重大的弊害。但是公用事業，為人民一日所不可少，故如何使牠們能夠維持，確當費盡心思來實際策劃的。上海人民團體和市參議會希望市政府收回「核准」的成命，主張另定合理的辦法，是萬分正確的。我們深信吳市長和公用局趙局長必能從善如流，另謀妥善的補救辦法。

江邊軍情日趨緊張

共軍續向國軍橋頭堡進迫
許世友部調至蘇北已證實

〔路透社南京七日電〕江北共軍繼續向南移動，進迫長江北岸國軍之橋頭堡。口岸及三江營兩地，局勢業已不明。鎮江來電話並謂：儀徵南約一哩之三郎廟，昨夜亦曾遭共軍攻擊，瓜洲形勢仍緊，港口業已封鎖。

〔本報鎮江七日電〕此間晚報今載稱：「江北岸之三江營有戰事傳來，情況不明。」惟迄本日晚間十時止，此間軍方當局尚未接獲駐防該地友軍之通報。又，常州第一綏區司令部對此間消息亦因未接到任何報告，迄記者發電時止，無法證實。

〔本報鎮江七日電〕共軍淮海獨立旅及興化獨立團兩部，原係調赴東台整訓，刻又半路折回，重行開至至三汊河國軍陣地當面，原來接替該部共軍任務之淮河大隊及江都獨立團兩部，則分別後撤至揚州城西郊及南郊地帶。又，施家橋方面情況如舊，昨今兩無戰事，儀徵城北虬蜻廟前昨兩日均有小接觸。

〔本報鎮江七日電〕關於共軍許世友部調來蘇北之說，此間軍方已不再斥為無稽，而開始搜集情報從事證實中。按許部計轄第九．十．十一．十二．及兩廣等五個縱隊，刻除十．十一．十二．三個縱隊已確實證明其南下外（共位置見五日本報鎮江專電），兩廣縱隊已證實調至兩淮地區，第九縱隊之位置則仍未判明。軍方人士認為可能即係當面在通榆綫上所發現之部隊，蓋許世友係前第九縱隊司令員，如許來蘇北，該部自亦極可能調來。

〔本報常熟七日電〕第一綏靖區副司令官顧錫九，在京公畢已返虞，七日赴港口視察防務。

國共雙方整軍經武

〔聯合社南京七日電〕國共兩軍刻正競採與改編中，以便來日和談失敗時，可能恢復大規模戰鬥。前政府軍華北各師團現正綏綏被吸收入共方軍事機構。傅作義之北平警備軍正在甄別中，大部份官兵參加林彪將軍部下。國防部刻擬在各省招募新兵，京滬杭警備司令湯恩伯擴大其部下兵力，沿上海至九江之長江綫布防。白崇禧所部駐紮九江以西，經漢口至宜昌。胡宗南部一部份軍隊正綏綏自陝南撤退，消息靈通之軍事觀察家認為，政府方面軍事前途不能樂觀，兵力物資士氣均落後，政府軍各司令正在研究兩種廣泛之防禦軍略，一派由李代總統領導，主張守住長江綫，另一派相信防綫應在長江流域以南，政府軍在華南經濟力量之不足，地方之敵視，物資之日見缺乏，均為不可克復之難題。閱國軍在長江沿綫任何地點，均不與共軍主力接觸，共軍之攻擊力量現包括在四個主要司令部內，陳毅將軍司令部，殆在淮陰附近，部下約有廿五萬之衆，分布津浦鐵路以西，運河以東區域，與湯恩伯部軍隊對峙。陳賡將軍部下約十八萬名之衆，已在大白山嶺北面及平漢鐵路東面集合。此種軍隊本為劉伯承舊部，又彭德懷部十二萬名守住陝南陣地，目前尚在打擊胡宗南部，林彪將軍所部東北軍為共方主力所在，林氏以六縱隊警衛北方，即可以華北之廿萬以上軍隊南下。聞其中兩縱隊在砲隊支援下，已循平漢路而開至漢口北面之區域。

華北中共補充兵源

〔本報訊〕舊金山七日廣播：根據中共電台之廣播，顯示華北中共刻正積極設法補充兵源，以期共軍勢力之向南繼續伸延。目前共產黨雖已表示與南京政府開始和談，但從另一角度觀察，中共正在各地加緊軍事準備，發動人民「參軍」。據中共北平消息，謂「目下正在平．津地區整訓東北人民子弟兵」，並在發動東北人民與東北黨政軍各機關及團體，發致大批慰勞品及慰勞信，以從事鼓勵此項新戰士「更加發揮英勇頑強的作戰精神，與關內兄弟部隊進行革命競賽，解放全個中國」。據悉：林彪統率之東北共軍調入關內後，刻正南開前綫。中共方面日來正以襯衫．肥皂．毛巾與紙烟，分發與東北戰鬥軍各部之每一個指揮員及其戰鬥人員，希望彼等「爭取當個毛主席下的好戰士，堅持革命到底，解放全中國」。

豫南共軍頻有增調

確山安謐四週股匪已肅清

〔本報確山七日電〕駐馬店以北及以東共軍，近日頻有增調，並在路東沘邱一帶搶修公路，積極備戰。又，郾城大橋已修建完竣，路西舞陽附近共軍亦正加緊整補中。

〔本報確山七日電〕本報記者今晨進抵確山訪問，此間雖接近前綫，而社會秩序安謐如恆，四個中學均已上課，益以地方政府與國際共同努力，已將四週股匪肅清。刻確山至駐馬店間班車完全暢通。

第六編練司令部人事及編制決定

〔本報昆明七日電〕陸軍第六編練司令部司令何紹周，自京返昆後，已奉國防部令，決定編制及人事，設四處一室及一軍士訓練總隊，今後將加強滇黔駐軍之編訓事宜。

并郊有普遍接觸

〔中央社太原七日電〕并垣東南綫迄東綫，六日晚普遍有接觸戰發生。城東南國軍一部，在千家寨以北與小股共軍遭遇，激戰半小時，斃傷共軍卅餘名，並破壞共軍地堡五處，鹵獲甚多。又閻．黑駝寨．照壁墳．松莊．淖馬．楊家峪迄城東北牛駝寨附近均有小接觸，總計斃傷共軍百餘人。

·去蕪存菁·　端木鳳作

濟浦福山兩港 設水警分駐所

〔本報常熟七日電〕縣省水上警察局以本縣濟浦福山兩地漁船麕集，為長江重要港口，七日在濟設置分駐所，派楊青霖為所長，担任水上治安任務。

東萊蒙島設治局 新局長到任視事

〔本報青島七日電〕海軍第二軍區設置人稱：東萊蒙島設治局新任局長盛岡士，已在日前到任接事，正式命令今日到達此間。盛氏係長山島人，軍校十四期步科畢業（按前任局長蕭政之已調任榮明縣長）。

浙省決備戰求和

周嵒在省府月會致詞
參會討論地方負担士兵伙食問題

〔本報杭州七日電〕浙主席周嵒今在省府月會致詞，「以保境安民，剿匪救國」為施政重心，對和戰問題表示取決中央，本省只有備戰求和，並勗同人努力本位工作。

〔本報杭州七日電〕浙省參會今繼續日討論士兵伙食費由地方負担問題，周主席為此特向省參會報告。該會通過建議銀行應舉辦黃金及銀幣存放款，以保障存戶。又，上海榮豐市民張寅，為浙省參議員，省參會將電請政院，褒揚其救江亞輪旅客義舉。

浙財政不能平衡

〔本報杭州七日電〕浙省財政廳長陳寶麟談：本省田賦，自卅五年以來，收得數量僅及戰前半數，主要原因厥在匪擾縣份太多，致影響糧收。自財金新方案公佈後，雖增加省庫財源，而省財政仍不能平衡。

鎮各界舉行月會

丁治磐強調保衞大江蘇

〔本報鎮江七日電〕省府七日召集省會各界，在省體育場舉行月會，到保警部隊，民衆萬餘人，由丁主席致詞，強調發揮人民力量，維護真正和平，保衞大江蘇。

中央近向蘇省 徵借糧卅萬包

〔本報鎮江七日電〕中央最近向蘇省田糧處征借食糧卅萬包，約合稻谷八十萬石，鎮江應負担六千石，限本月底征足六成。

台省行政會議閉幕

〔中央社台北七日電〕台省行政會議七日閉幕。此次大會，共討論提案二二四件，結果送請省府辦理者四十七件，送核辦者五十六件，送參考者廿六件，保留者九十五件，比較主要者有㊀加強縣市長職權，㊁積極準備推行裁併分支機關，㊂積極推行「三七五」減租，㊃舉辦全省戶口檢查等。陳誠主席致閉幕詞時

司機與憲兵衝突 穗公共汽車停駛

工人要求懲兇撫慰傷者

〔中央社廣州七日電〕此間公共汽車工人，今午因某號司機在大沙頭站與憲兵衝突，被毆負傷，而全體停工，致全市交通陷於癱瘓。工人代表向警備部請願，要求懲兇撫慰傷者，保障以後安全，葉肇司令允將行兇憲兵黃森交軍法訊辦，由憲兵負責治療負傷工人，並將駐大沙頭憲兵調防，勸導工人復工。惟工人對葉氏答復仍未滿意，迄晚尚僵持未決，各方正疏解中。

湘西事件益趨惡化

沅陵和談破裂 全城半成灰燼
辰谿城及兵工廠陷落

〔本報長沙七日電〕沅陵和談，城內方面係沅縣參議長劉虁經，應叛民之請過河，向保安副司令王勁修轉達意見，要求政府方面撤離南岸部隊，退駐松溪鋪，然後談判，王則堅持叛民必先退出城區，雙方距離太遠，宣告破裂。六日午夜起，城內大火，迄七日晨，全城已半成灰燼。辰谿縣城及兵工廠六日陷落，在攻防戰開始時，辰谿有民槍二千，要求政府配給兵工廠械彈，以便協助政府作戰，政府初予拒絕，嗣復准請，詎械彈配發後，該民槍並未向叛民發一彈，反與叛民合流，刻辰谿保和鄉等均告叛亂，湘西事件至此已近不可收拾地步。按：湘西事件各地叛民首領均係當地富民，過去向政府求官失望者，其目的在求個人出路，迄無其他政治作用，亦無一統一組織系統。

〔本報長沙七日電〕湘西旅省人士頃交換解決湘西事件意見，僉以叛亂地區擴大，情勢嚴重，特以旅省湘西人士全體名義，分電在京立委邱昌渭．許孝炎．朱志伊等，請即向立院並轉呈李代總統呼籲，重視湘西事變，迅謀解決辦法。

南寧聚洛區械鬥

當局扣押鄉紳調解中

〔本報桂林七日電〕南寧械鬥之鳳萍墟，年來屢生不幸事件，上月廿八日，聚洛區暴亂，南村兩村因積怨釀成激烈械鬥，現當局扣押兩村鄉紳數人調解中。

嘉木活佛轉生 靈童在何處？

拉卜楞寺即開會卜算

〔本報蘭州七日電〕拉卜楞嘉木樣五世活佛，自卅六年四月圓寂後，已屆尋覓六世轉生時期，該寺定十日召開全區僧俗代表大會，商討此一重大問題，並當衆卜算靈童轉生方向及徵象，俾派員分赴各地尋覓。

廣州灣被扣法艦 辦清手續開越南

〔聯合社南京七日電〕此間法大使館今日宣布，法國驅巡洋艦「暴松」號已在廣州灣辦清手續，開往越南，艦上裝有東方匯理銀行廣州灣分行之銀條。

台灣銀行拋黃金

吸收游資抑平物價
並批准上週申請商匯

〔中央社台北七日電〕台灣銀行為吸收游資，抑平物價，頃通過標業大量拋售黃金，自五日起至七日止，已拋出三批，且將繼續拋售，因之市價已自每台兩台幣四百廿萬跌至三百七十萬。據關係方面息：台灣銀行除拋售黃金外，並已批准一日至五日申請之商匯。此項拋售黃金政策，係由監察委員，省參議會，財政廳，暨台灣銀行共同執行者。

穗收兌外幣比率 美鈔三千五百元

〔中央社廣州七日電〕穗國行七日收兌外幣比率，美鈔三千五百元，港幣六百五十六元二角五分，是日收兌港幣五千餘元。又，指定銀行僑匯牌價調整如次：港幣七百五十元，美鈔四千元，英鎊一萬二千元，叻幣一千四百元，盧比九百元。

蘇錫物價疲

〔本報蘇州七日電〕物價稍疲，上白粳市場做開二萬五千二，糙粳二萬一千五，麵粉一萬一千三，小麥二萬七，天官紗做七十七萬元，明款收盤八十二萬三千元。

〔本報無錫七日電〕物價軟疲，白粳二萬四千三，羊秈二萬三千七百四，小麥二萬五千五，麵粉一萬〇卅，豆油十萬四，棉紗八十五萬三。

昆市場標價混亂

各報售價昨起調整

〔中央社昆明七日電〕滇鑄半開銀幣自由流通使用後，昆市場標價頗不一律，多數均以半開為標準，亦有仍用金圓券或以棉紗計價者；至各報商情欄所標價格，亦不一致，如利華．匯市．花紗布欄，仍標金圓券，食米．奶．茶．綢緞．毛呢．燃料等欄標價則標棉紗，布疋．百貨．紙張．油．糖則標以半開，如大美亭布每疋標價為粗紗四點八古（股），美新聞紙每令為三點五古。各報售價今起亦調整，對開一張半售金圓券一百元，一張售八十元，定戶則每月收半開銀幣三元五角及二元。

贛土地改革下月起實行

〔中央社南昌七日電〕贛省土地改革運動決自四月一日起實行，省府為求擴大效果，將通飭鄱陽等五十四縣，迅即設立地籍整理處，已設立之南昌等二十八縣市則應加強工作，各鄉鎮公所亦均增設地籍整理處，在十二月三十一日前完成總歸戶工作。

要聞簡報

▲本報鎮江電　駐鎮江海軍第二艦隊，定八日中午十二時在焦山試砲。

▲本報江鎮電　兩路警務處長錢鴻章七日蒞鎮，視察鎮江車站，並召集全體員警，對維持行車秩序有所指示。錢氏晚赴京。

▲中央社台北電　台幣對金圓券匯率，三月八日起決定調整，台幣九元兌金圓券一元。

▲本報杭州電　浙大教授會前要求中央改善待遇，撥付應變費，現教部已允撥款三千萬，作備糧之用。

▲本報漢口電　豫籍難民移墾江西，已登記完竣，首批三千人定十日起程赴贛。

▲本報台北電　央行前以法幣六千大箱約四百公噸售與台紙公司，現此項廢鈔已抵台，紙業公司將於二十天內完成蒸煮工作。

▲本報昆明電　昆明央行事件告一段落，經理武韓納職後，隨派查大員沈祖同飛渝，新任經理錢震節七日視事。

▲中央社廣州電　國民黨中央黨部及粵穗黨部紀念週，七日晨九時在中山紀念堂聯合舉行，谷正鼎演講「目前形勢與今後奮鬥的方向」。

▲中央社桂林電　農復會委員晏陽初．貝克等一行，六日晚自柳州抵此，七日晨舉行農村復興座談會由黃旭初主席主持。

蘇省中教聯會決議

要求月初預發薪金
改善師範生公費生待遇

〔本報蘇州七日電〕全省省立中等學校教職員聯合會第十二次代表大會，昨今兩日在本邑蘇女師舉行，決議案件有：㊀請省教廳於每月五日前，照上月生活指數先行預發薪金，俟行政院公布各地指數後，三日內補足差額。㊁專任教員配給糙米二石半。㊂各校辦公費現仍按十五倍發給，太不合理，應按各地生活指數或米價調整。㊃請教廳改善師範生及公費生待遇，一次發給主副食費三個月，以資應變。最後臨時動議，請教廳於本月十日前清發各教職員一二三月份薪給，否則當全體坐索。各代表並定今日向洪教廳長請願。

武漢公教人員 籲請調整待遇

〔本報漢口七日電〕武漢公教人員今午後招待記者，痛陳生活艱苦，並提出四項要求：㊀請政府按實際需要調整待遇。㊁請將武漢列入實物配給區。㊂請制止水電公司以銀元收費。㊃請提前發給本月經費及薪金。

請看今日之東北

人民生活備極艱苦

共黨幹部貪污暗鬥
國軍被俘將領多囚於哈埠

第六兵團副司令楊宏光等脫險抵青後談話

〔中央社青島六日電〕錦州戰役被俘之第六兵團副司令楊宏光中將，總統特派戰地視察官蕭致和少將，三日由哈爾濱脫險抵青。楊副司令告中央社記者稱：渠等於被俘後，解往哈爾濱集中營，囚禁達三月餘，因其病重，共軍始准遣返。現囚於哈埠之高級將領，尚有周福成．廖耀湘．李仙洲．范漢傑．盧濬泉．盛家興．鄭庭笈．李濤．尚鳳武．鄭洞國等，除鄭洞國特予優待另囚一處外，餘均朝夕會晤，尤以遼西被俘將領備受虐待。渠復稱：共區通貨膨脹，亦甚嚴重，物價每月上漲一倍有餘，即以金價而論，渠等抵哈埠時每兩值東北流通券四百萬，已上漲至一千二百萬元，此次由東北經平津來青，沿途乞丐甚多，人民生活至為艱苦，東北同胞不但無肉可食，即食油亦感缺乏，蓋大豆悉為共黨輸往蘇聯矣！現共方將所有技術人員集中瀋陽訓練，並於該地成立空軍學校。共軍於解放瀋陽時，曾發生軍政衝突事件，內部派系明爭暗鬥，幹部貪污，亦因解放都市普遍發展，且無不力求生活之享受，此所謂標榜進步政黨者一有力之說明也。楊氏一行在青略事休息，日內即將飛京。

李代總統夫人

發表「三八感言」

〔中央社南京七日電〕李代總統夫人郭德潔女士，頃發表「三八感言」一文，全文如次：

一年一度的國際婦女節又到了，值此佳節，我人除以歡欣鼓舞心情迎接此佳節外，對面臨的國際紛爭，國內戰亂，仍不勝其悽惻與憂慮。目前國際間對立的壁壘雖仍未消除，但全世界人民的和平呼號已匯成一股不可抵抗的巨流，我們相信，這種努力終會將那些猜忌衝突的因素逐漸消除，奠定世界和平的基礎。其次，我國抗戰八年，繼之內亂三載，國脈民生，不絕如縷，此種是非功過，見仁見智，雖各有不同，不過兄弟鬩牆，弄到家破人亡，結果還不是老百姓吃的虧，試一瞑思淮泗，東北平原，血流千里，人獸爭食，少壯流亡，老弱填溝壑，而孤兒寡婦斷足折臂，數不勝數，這幅慘絕人寰的畫圖，誰不為之傷心淚下。政府鑒於連年內戰，民命不堪，以及世界人類共同要求和平的大勢所趨，故以最大忍讓，決心與戰謀和，力求政治革新，排除和平障礙，例如釋放政治犯，開放言論，恢復民主政團活動，取消戒嚴令等便國利民的祥和措施，在在均足表示謀和苦心。這種苦心，直接固然為重整殘破田園，解除人民痛苦，復蘇國家元氣，間接也為了奠定東亞和平，免除人類重受戰爭威脅。

由於生理和數千年封建宗法社會的束縛，我大多數女同胞，一直被人看作奴隸商品，雖有不少知識婦女，取得較高地位，不過就業婦女在社會上依然受歧視。以秉理家務和獻身社會工作來說，婦女可說是負了雙重責任，還是值得驕傲的，我們有權籲請社會，予我們更公正的同情和支助。同樣的，我們婦女界想爭取教育，經濟，社會地位平等，也必須固守崗位，以健全家庭，爭取社會福利為己任，拿行動事實來證明我們婦女對於應負家庭社會兩重責任，仍可勝任愉快，說明婦女的一切並不劣於男性。我認為擺在面前的，一方面要用理智克服自己的困難弱點，來和社會一切輕視婦女的思想制度設施抗爭，另一方面，必須認識內戰帶來的災害，使婦女們較男子感受的痛苦更為深鉅，因此我們要求和平的心也愈切。我想只要我們全國女同胞不分黨派社團政治關係，共體時艱，深切體驗到婦女界因戰爭破壞所予的殘酷桎梏，我們運用智慧能力，本婦女界柔和慈愛賢良的天性，要勸其夫，毋誡其子，共同為和平而努力，一定可以化戾呈祥，使和平距離縮短，和平成果更加鞏固。和平是不可分割的，我們要求一勞永逸的全面和平，我希望全國女同胞各盡所能推進和平運動，更希望國際婦女界給我們更多的同情援助，以展開和平，賑孤養老，恤幼扶弱，各種社會救濟工作，使中國和平早日實現，遠東秩序賴以安定，則影響所及，世界人類亦蒙其庇。

應付蘇聯外交新行動
西方國家會商對策
大西洋公約草案大體完成
英美法將開會確定對西德共同政策

「本報訊」華盛頓七日廣播：蘇外長突由維辛斯基繼任後，西方國家深恐蘇聯將有新的行動，已加緊提防工作，因而北大西洋之談判亦加緊進行。艾契遜國務卿特於今日下午三時召集參加談判之其他七國使節舉行會議，顯將就莫斯科此項決策交換意見。草約大體已告完成，約文中關於軍事之各種配合計劃，顯將成為東西衝突中之新的「賭注」。

「聯合社華盛頓七日電」北大西洋公約草案殆已完成，美國務卿艾契遜將於今明日與西歐五國及加拿大大使再度會議，商討細則，作最後決定。然後在月底以前由各國外長親自來此簽約。外交當局深信公約全文可在本週內先予公佈。又丹麥外長賴斯摩森將於九日抵此，覓取參加公約談判之基礎。

「聯合社華盛頓六日電」美英法三國即將在此舉行重要會議，討論西德問題。據三國京城官方宣稱，會期已近，議程共計下列數端，即㈠西德政府正式成立後，佔領各國應保留之權力；㈡西方各國關於德國問題應對蘇聯採取之共同態度；㈢西德與西歐政治經濟機構加緊連繫之方法。最重要者厥為如何鞏固西方團結對付蘇聯未來之春季攻勢。衆信蘇聯在兩三個月內必有重要行動，外交界現仍設法探求維辛斯基繼莫洛托夫出任蘇聯外長之原因，希望本週可切實明瞭蘇聯外交之今後發展。就西方各國言，本星期乃冷戰中最忙碌之一週。美國務院最高決策顧問季補將赴德國實地調查美軍佔領工作，然後報告國務卿艾契遜，以供三國會議參考。季氏預定留德二三星期，故三國會議大致將在月底舉行。同時，德境美軍司令克萊之政治顧問墨飛將於週內返國，主持國務院新設之德國事務司。

英政府決提前召開
自治領首相會議
將商討共黨在亞洲攻勢

「本報訊」倫敦七日廣播：英官方人士稱：因遠東局勢日見尖銳化，自治領首相會議將儘速召開，而原定五月間在哥倫坡舉行之自治領外長會議則擬暫予擱置。按上屆自治領首相會議係於去年十月在倫敦舉行。英官方表示，會議中必將討論共黨在亞洲之攻勢，自無疑問。最近緬甸政府拒絕各自治領調停後，局勢已益見緊急。觀察家認為如緬政府藉本身力量與加倫族議和，則其後果恐並不能減少共黨之威脅。馬來最近之局勢，亦將為未來會議中討論主題之一。

「中央社新德里六日電」尼赫魯今日在記者招待會中否認有意干涉緬甸內部問題亦未有意促成與北大西洋公約相似之南太平洋公約。

東南亞面臨危機
為抵制國際共產威脅 具體辦法正在醞釀中

「路透社倫敦七日電」英國、澳洲、紐西蘭、印度、錫蘭、巴基斯坦諸國代表，上週一在新德里舉行之會議，表面上似與大西洋公約無關，實際上所討論之事項，恐即為大西洋聯盟機構之一部，該會之即時目標，為討論緬甸國內急遽惡化的經濟局勢，及其對於東南亞鄰邦之反響，然正如大西洋聯盟真正的問題在於穩定非共產區內之局勢，以防莫斯科及國際共產的威脅。共黨在中國的成就，及美國援助中國國民政府的完全失敗，使東南亞面臨共產主義侵入的即時危險，勢非覓取集團抵制的辦法不可。此次會議之由印度首先發起，益使人相信該項抵制辦法確已在醞釀之中。雖然，自經濟性的會議而趨向於整個東南亞區域的聯繫尚有相當距離，但姑不論越南與印尼之事件，即僅以馬來緬甸及暹羅的局勢而論，已足使非共產系的諸強，不得不緊急處置東南亞當前所面臨的問題。

英決武裝暹羅
防共黨威脅
暹人指中共潛伏境內

「本報訊」倫敦七日廣播：暹羅官方人士稱，英政府今日已向暹羅保證，將予物資援助，俾抗禦共黨之威脅。暹方人士力言境內有中共分子潛伏，頗有與中國本土之共黨採取聯合行動之可能。英官方人士表示，暹境共黨分子，位居要津者頗不乏人，目前鑾披汶元帥雖能控制其部下之二萬陸軍，但前任首相普利地實為左傾分子，且獲海軍之堅強支持。鑾披汶目前正加緊以英國軍火配備陸軍，並擬建空軍，空軍人員均曾在英受訓，駕駛之飛機亦係英國製造。

西歐與英國聯邦
應加強防務機構
艾登在澳發表演說

「路透社澳洲阿特萊特七日電」英保守黨副領袖艾登，應澳政府邀來澳訪問，今日在此發表演說，力主加強西歐與英共和聯邦之關係，及此兩集團與美國間之關係。果爾，則因此所組織的防務機構，力足抵抗任何方面的攻擊。

英艦隊大演習
考驗直布羅陀防務

「路透社直布羅陀六日電」英內國艦隊及地中海艦隊，今晚自此間出發，作大規模之聯合演習，其空中水面及潛水部隊，將担任攻擊等行動。兩艦隊指揮官為國內艦隊司令羅萊爾中將，以三萬五千噸主力艦「約克公爵」號為旗艦。地中海艦隊司令鮑爾少將以巡洋艦「利物浦」號為旗艦，而國內艦隊總司令麥格里戈上將及地中海艦隊總司令鮑華上將，將分在參加此次演習之航空母艦「克敵」號及主力艦「光榮」號上觀戰。聯合演習由派能特中將率航空母艦「勝利」號任總指揮。直布羅陀之防務在此次演習中，將獲得一大考驗，各艦隊預定於星期三駛返直港。

瑞典附近地區
蘇軍事活動說
瑞官方聲明闢謠

「合衆社斯德哥爾摩七日電」瑞典軍政界人士七日否認所傳蘇聯在卡萊利安及波爾的海區軍事集中之說，彼等指此說為最近數月來不時流傳之謠言。按「斯德哥爾摩時報」曾數稱，蘇聯在波爾的海區及卡萊利安區正在設置火箭砲基地、機場、及龐大之駐軍。

麥帥顧問提出嚴重警告
日速謀經濟自助
否則美將取消對日援助

「法國新聞社東京七日電」今年一月五日抵日担任麥帥財政顧問之美國銀行家道奇，今晨召開新聞會議，對日本政府提出嚴重警告稱：日本須平衡其預算及增加進出口貿易，否則美國即將取消其對日援助。道奇預測，如日本堅持依賴政府津貼，以復興其經濟，必走向破產途徑。

道奇曾與日藏相及重要銀行領袖會商。外間相信渠已將保守黨內閣吉田首相所草成之預算計劃完全推翻。渠今晨告新聞界稱：日本政府為履行其對美國納稅人之義務起見，應作責任艱鉅之決定。渠希望進口統制（其中大部分統制係美國倡議）已足阻止百分之廿五美國指定供輸出之貨物輸入日本國內市場。渠結論中力主日本有實行嚴格計劃減少失業危險之必要。渠又暗示，美國計劃係逐漸減少而非逐漸增加其對日財政援助，該項援助，自戰後開始迄一九四九年三月為止，已達十二億五千萬美元。

道奇聲明發表後
日驚慌萬狀
吉田首相鬱鬱不歡

「法國新聞社東京七日電」麥帥財政顧問道奇今晨在新聞會議席上所發表之聲明，使日本政界及金融界驚慌萬狀。吉田首相雖仍鬱鬱不樂，匿居於其市郊之別墅中，對此項聲明未能發表評論。然日本大藏省之發言人却對此項聲明，透露其失望與憂疑。日藏相池田勇人甚至暗示，渠當預算案通過議會後，即將提出辭職，因渠不能負此項咎責也。

保繼續拘捕教士
被捕人數可能達五十人

「合衆社索菲亞七日電」保加利亞政府發言人七日稱，安全警察刻已捕獲更多基督新教教士，渠稱，被捕人數「可能」多至五十人。以前被捕之十五名教士，曾被控叛國及間諜罪，現正待八日之判決，可能均被判絞刑。

英艦隊大演習（見上）

蘇最高會議週四揭幕
史達林等將親自出席
維辛斯基下週接見外交團

「路透社莫斯科七日電」蘇聯下屆最高蘇維埃議會，定週四在克林姆宮揭幕，全國各地參加之代表達千人之上，屆時史達林元帥以及莫洛托夫、米高揚、維辛斯基等均將出席。上屆最高蘇維埃議會係於去歲二月揭幕，會期數日，曾通過蘇聯之每年預算。

「路透社莫斯科六日電」新任蘇外長維辛斯基將於下週正式接見各國外交團首長，同時蘇聯人民皆謂外長之更易，不致變更蘇聯之外交政策，蓋政治局及內閣會議始為國策之決策機構故也。

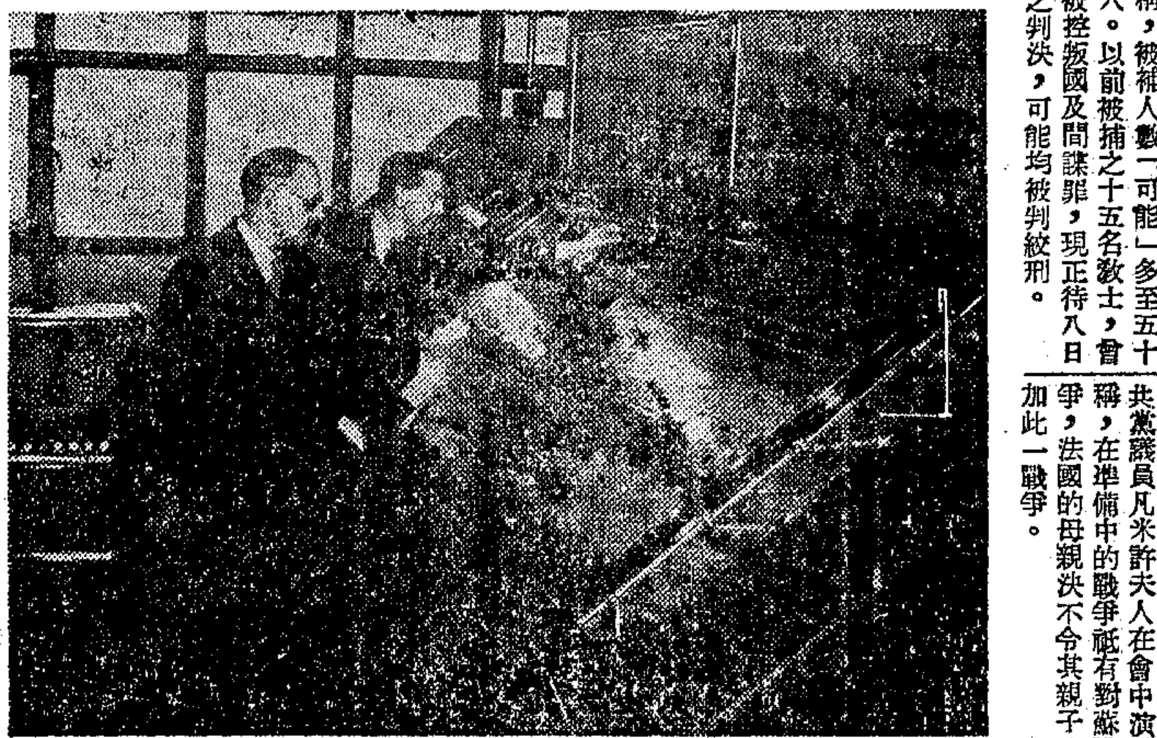

圖為世界第一個用電氣管制的交通指揮箱，即將在英國宣卡斯特地方應用。該箱所指揮之地區為四英哩，負責人祇須扳動驅使之機紐，即可代替六個用人力管制的指揮亭。（英國新聞處）

保加利亞舊事重提
擬組巴爾幹聯邦
範圍較原計劃更見擴大

「路透社貝爾格勒七日電」南斯拉夫副總統畢加特，在南共機關報「波爾巴報」撰文，透露保加利亞政府最近的主張在組織巴爾幹聯邦，此一聯邦較原有的南斯拉夫聯邦計劃更見擴大，使希臘、南斯拉夫之馬其頓、保加利亞及希臘北部之馬其頓少數民族亦均參加。

義左翼社會黨
與共黨合流
反對參加大西洋公約

「合衆社羅馬六日電」義左翼社會黨正式與共黨聯合，以阻止義大利參加大西洋公約。左翼社會黨領袖南尼今日在弗勞倫斯發表演說，要求舉行全國公民投票，以決定參加大西洋公約與否。南尼指責加斯貝利政府盡力使義國與好戰的國家連成一氣。

法婦女反戰
各國共黨支援蘇聯

「路透社巴黎七日電」法婦女聯會昨日在此召開大會，會場懸有巨幅橫幅，上書法國的母親決不令其兒子對蘇聯作戰等字樣。共黨議員凡米許夫人在會中演說稱，在準備中的戰爭祇有對蘇戰爭，法國的母親決不令其親子參加此一戰爭。

「路透社白魯塞爾六日電」比共黨中央委員會開會兩日後，今日通過決議案，聲明比共決不參加對蘇聯之侵略戰，並斥蘇聯將發動侵略戰之說為無稽。

「聯合社台拉維夫六日電」以色列共黨今日亦追隨法義等國共黨領袖效忠蘇聯。

「聯合社哥倫比亞京城六日電」共黨今日發表聲明稱，戰爭一旦發作，共黨將與對抗我死敵美帝國主義之軍隊併肩作戰。

埃願與英
加強聯繫
蘇彝士河公司協定簽字

「法國新聞社開羅七日電」埃及外長卡沙巴今日告新聞界稱，埃及願與英國加強聯繫，以便建立誠摯密切合作之鞏固基礎。又稱，英埃兩國利益僅有解決兩國間問題之必要。

「路透社開羅七日電」埃及政府經數週之談判後，已於今日與蘇彝士運河公司簽訂協定。內容雖未宣布，但據關係方面透露，埃及公司法適用於該公司之點，已獲滿意解決。埃公司法規定在埃境之公司，其董事之百分之四十，僱員之百分之七十五，必須為埃人。

聯合國調人努力折衝
以黎可獲致協議
以色列指英在外約但幕後操縱

「路透社台拉維夫七日電」聯合國代理調解員彭契所派高級官員抵此折衝後，以色列與黎巴嫩之停戰協定，可望於今日簽字。兩將使於此一任務告一段落後，並將繼續從事努力以打破以色列與外約但之停戰協定談判僵局。

「法國新聞社台拉維夫六日電」此間政界人士今日對於以色列外約但在羅特島談判之不利開始，歸咎英國。據稱，英國對於亞曼仍具有極大影響，而外約但在採取任何步驟之前均與英國會商。彼等希望美國能運用其力量，對於談判造成更為有利空氣。

以色列總理組成
四黨聯合內閣

「聯合社台拉維夫七日電」以色列總理古里翁定於明日向議會提出新內閣名單，其本人領導之巴勒斯坦工黨將在閣員十二席中占七席，宗教集團占三席，中央進步黨與猶太西法庭黨各占一席。另有三席暫時保留，以待左翼馬邦黨與右翼復國運動黨決定是否參加聯合政府。馬邦黨要求政府保證決不接受馬歇爾計劃援助，亦不加入地中海任何集團，但古氏與外長薛托克則予拒絕，因此舉將違反其嚴守中立之外交政策。

在德視察完畢
艾德禮返英

「路透社倫敦七日電」艾德禮首相週末視察德國空運情形畢，今日乘專機返抵倫敦，並稱柏林空運特殊機場之建築成就卓越，渠於下機時談稱，柏林民氣極佳，而對英美空軍之良好合作，尤獲有良好印象。西德英美兩合區之現狀，亦殊使人滿意。艾氏昨在西德英區賓勒城接見英區德國政治家代表下薩克遜尼邦總理柯浦夫時，曾廣泛討論各種問題，包括德國在西歐之未來地位，減少佔領費，西德憲法，及魯爾鋼鐵工業之管理等問題。

杜魯門總統
赴弗州休假
陸長羅雅爾決定辭職

「聯合社弗羅里達州凱威斯特六日電」杜魯門總統今日自華盛頓飛抵此間作兩星期休假。總統對記者稱，余對蘇外長莫洛托夫免職事並無意見。接近杜魯門人士稱，陸長羅雅爾將在十天至二十天內辭職，繼任人選尚未決定。總統預定十九日返華府，新國防部長約翰遜或將在十九日前應召來此有所商談。

美否認要求瑞典
限制對東歐貿易

「路透社華盛頓六日電」國務部發言人今日否認斯德哥爾摩所傳美國已致牒瑞典，要求其限制對中歐及東歐貿易之說。

「法國新聞社斯德哥爾摩七日電」瑞典外部今晨發表公報稱，瑞典政府接獲美國建議，要求瑞典政府對來自美國各項貨物之出口至東歐國家者，須嚴格加以統制。又該美國送達瑞典之建議書，並非以照會形式發出。

蘇卡諾正式函荷印總督
拒絕出席海牙會議
除非印尼共和國恢復行使職權

「聯合社巴達維亞七日電」印尼共和國總統蘇卡諾，今日致函荷屬東印總督畢爾，關於荷蘭邀請印尼共和國參加十二日在海牙舉行之圓桌會議一節，印尼共和國政府在未能恢復行使職權與遷都日惹以前，將難正式決定。余在原則上同意召開圓桌會議促成設立印尼政府，但在目前局勢下，余與印尼共和國其他領袖如果應邀，僅能以私人資格出席。

「中央社巴達維亞五日電」據可靠方面訊：荷爾庇護下之聯邦主義派，印尼各邦領袖，於三月三日集會，一致決議，要求荷蘭恢復日惹之印尼共和國政府，並將被扣於邦加島之印尼共和國領袖放回，該決議並要求共和國頒發停戰令。

袖珍打字機
電力加數機
英國兩項新發明

「英國新聞處倫敦七日電」倫敦英國打字機有限公司，頃發明一種僅十一吋見方，較火柴匣略高之小型打字機，其字體與通常所見者無異，且能同時打出六張拷貝。此外包羅加數機有限公司亦發明一種電力加數機，僅揿一電鈕即可立即獲得所欲增加之數。

美共領袖十一人
繼續受審訊
古別契夫案拘獲新嫌疑犯

「合衆社紐約六日電」被控陰謀主張推翻政府之美共領袖十一人，定於七日再開始審判。美共「理事會」之審判前，於一月十七日開始，但自此以後之時間多費於被告攻擊美國陪審制度上。現聯邦法官麥迪那已駁回被告之攻擊，故訴訟將於七日開始。

「合衆社華盛頓六日電」司法部六日宣稱，該部將於七日上午十一時，將政府雇員郭伯倫小姐及古別契夫一案送交紐約陪審官團。司法部稱，卡布朗及古別契夫二人可能由陪審官審訊。該部稱，蘇聯大使館代表及蘇聯駐聯合國代表團，昨日曾在國務院與司法部之官員前，與古別契夫會商。

因西德當局抗議
蘇射擊演習取消

「路透社柏林七日電」英美法駐柏林航空安全中心之代表於提出口頭抗議後，蘇聯立即取消原定今日在柏林空中走廊內舉行之射擊演習。

巴拉圭叛亂
薩爾瓦多不靖

「聯合社阿根廷京城七日電」此間今日接到阿根廷與巴拉圭邊境報告稱，巴拉圭內地發生亂事，不滿現政府之柯洛拉多黨實行暴動，當局已對一部份叛軍採取嚴峻措施。

「聯合社薩爾瓦多京城七日電」尼加拉瓜來客今日談稱，該國陸軍一部份在前軍官奧里伐勒斯領導下實行叛變。

英原子能研究所
製成鎵元素

「聯合社倫敦七日電」供應部今日宣稱：英國已在哈威爾原子能研究所初次完成製造鎵元素，此為英國原子能計劃之一項最重要進展。

英鐘錶大量生產
一月製成四十餘萬隻

「英國新聞處倫敦六日電」今日出版之「統計摘要」表示，去年十二月份英國製成之鐘錶，為鐘卅七萬九千具，錶五萬七千具。按一九四七年英國鐘每月平均產量僅為廿二萬八千隻，至一九四八年增至卅七萬五千隻。又該月份英國出產電視收音機一萬三千餘架。

南要求加林西亞自治
英美法予以拒絕
四強同意聽取南奧意見

「本報訊」倫敦七日廣播：今日四強外長代表續開會議，英美法已拒絕南斯拉夫所要求在奧和約中保證加林西亞省之自治，蘇聯則支持南國之要求。但四外長代表已同意於本週稍晚聽取南奧兩國代表關於彼等對於領土問題及保障少數民族之立場。

中國也有好月亮

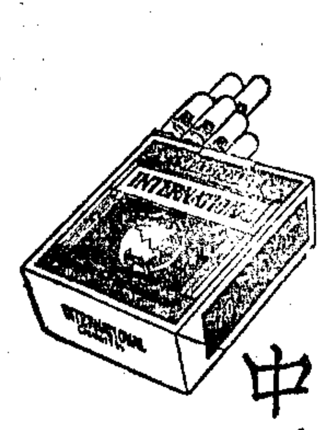

「月亮是外國的好」，
這是心理的錯覺；
國際牌香烟，可以給你證明
中國也有好月亮！

國際香烟 全市均售

晨光世界文學叢書

第一部
美國文學叢書
中華全國文藝協會上海分會·北平分會合編

·二十位專家執筆· ·共費時三年有餘· ·三月底一次出版·

·全書五百餘萬言· ·全套共十二巨冊· ·厚六千五百餘頁·

	作譯者	書名	類別	價
1.	卡靜作 馮亦代譯	現代美國文藝思潮（二冊）	理論	9.10
2.	愛倫坡作 焦菊隱譯	海上歷險記	長篇	3.40
3.	馬克吐溫作 畢樹棠譯	密西西比河上（二冊）	長篇	6.00
4.	德萊塞作 朱葆光譯	珍妮小傳	長篇	6.20
5.	海敏威作 馬彥祥譯	康波勒托	長篇	2.60
6.	各家名作 羅稷南譯	漂亮女人	短篇	3.00
7.	愛倫坡作 焦菊隱譯	愛倫坡故事集	短篇	2.80
8.	安德森作 吳岩譯	溫士堡·俄亥俄	短篇	3.70
9.	海敏威作 馬彥祥譯	在我們的時代裏	短篇	2.00
10.	海敏威作 馬彥祥譯	沒有女人的男人	短篇	2.20
11.	梭羅作 徐遲譯	華爾騰	散文	4.80
12.	各家名作 袁水拍譯	現代美國詩歌	詩	3.40
13.	惠特曼作 高寒譯	草葉集	詩	5.20
14.	朗費羅作 簡企之譯	朗費羅詩選	詩	2.90
15.	奧尼爾作 荒蕪譯	悲悼	戲劇	3.50
16.	貝爾曼作 石華父譯	傳記	戲劇	2.90
17.	夏爾烏特作 袁俊譯	林肯在依利諾州	戲劇	2.90
18.	蘇洛揚作 洪深譯	人生一世	戲劇	2.40

七日起五百倍實售·物價狂漲·倍數隨時調整·預約從速

基本定價六十九元，按照倍數七折優待…… [illegible]

魯迅編序 蘇聯版畫集
準三月底出書 七折特價一月

一九三六年魯迅先生曾選了一百數十幅作品出版了一冊「蘇聯版畫集」，並在書前寫了一篇序文，出版後對中國木刻界曾發生了極大的影響。十餘年來已成為書市上的珍品，不易搜求，經向蘇聯對外文化協會借得一大部份原畫，並得魯迅夫人許廣平先生同意，重新製版，用銅版紙及白報紙印刷出版，計有木刻石刻銅刻蝕等一百二十幅，印刷精緻，鋅版單面印，前有魯迅先生序言，現售特價，七折，按倍數照加，準三月底出版，郵寄費加一成。

銅版紙精裝本 基價廿四元
白報紙平裝本 基價 八元

中國版畫集

本書為中華全國木刻協會主編，選印了勝利後三年間全國各優秀木刻家的代表作品共一百餘幅，再版出書，凡訂購「蘇聯版畫集」者，同時合購本書，亦依基價七折優待。

銅版紙精裝本 基價廿四元
白報紙平裝本 基價 八元

上海晨光出版公司發行 四川中路二一五號 農工大廈四樓 電話一九四七一 電報掛號500133

中央銀行月報

新四卷第二期 三十八年二月份

要目

由中美港統計觀察中國的進口數字……高仲洽
美國通貨之今昔……李士亭
戰時華北的煤價政策……佟哲暉
意大利通貨的膨脹與緊縮……房秉符
美元稀少下之加拿大及其應付之道……周賓珠
國內經濟動態述評
國際經濟動態述評
國內及國際經濟統計

中央銀行經濟研究處編印
總經售處 黎明書局 福州路二五四號
定價每冊五十圓

冠生園食品公司

糖果餅乾 禮盒糖果 陳皮製梅 罐頭食品 中西名點 青梅美酒 胡桃麵包 鮮果名產 壽喜蛋糕 送禮食品

中西花色繁多 名點大批購用 麵包請早預定

總店南京路·各支店均售

說不出的喜悅

看到山明水秀景地，遇到情投意合佳人，心頭上自有一番說不出的喜悅，要此喜悅常在，惟有「第一流華」才能盡情寫出，留供回味。
第一流金筆唯「派克」貨色最多最齊，品質亦最精新可靠，購佩之後，心頭上喜悅，不時地也會在神情上流露出來。

派克公司（刻名免費）（立單保用）
上海河南中路一九七號 TEL.96895 97868
公司四川北路一三二〇號

派拉蒙

中國南衣服裝織造廠

強生車社

認明商標 謹防假冒
上海黃陂中路六十四（霞飛路口）
TEL. 87346
國內外電報掛號 JOHNCYC

歡迎參觀 奉送另件
負責保用 儘量選擇
附設寄售 估價準確
歡迎委託 脫手迅速

車多價廉 全國第一

新到 3月8日特價
加拿大 另件鋼絲 2000
新型鋼彈子鋼油銲 2400
28吋車 保險 2600
名平車 特價軍
英國自行車 5萬3
英國飛輪利人名車 7萬3
英國三槍腳踏車 8萬3
紅旗三腳踏車 11萬3
英國蓋V字女車 12萬3
英國格林男女車 13萬3
比國白車 19萬3
英國飛鷹 29萬3
提克兩用男女跑車 29萬3
印度高女車 32萬3
澳洲男女跑車
美國男女跑平車
英國 Dullux 公路跑車
英國 Hoper 平車
法國五飛 輪胎
（世界名車 貨有） （歡迎批發另購） （附設寄售買賣）

犧牲千輛 最後良機

車多儘選擇 比較知便宜

極星素

最精純之 SULFA THIAZOL 製劑

針劑三大特點
一……靜脈注射
二……肌肉注射
三……內服

主治 各型肺炎，急慢性淋病，痢疾，瘧疾，流火，傷寒，砂眼，腦膜炎，葡萄球菌等症

各藥房均售

上海極星化學製藥廠監製

靜脈注射內服針劑

GIDEONZOL
原名 極星龍

極星鈣針 CALC. GLUCONATE 10CC10%

廠址：永嘉路十九號 電話：七五九四二

普勒生

遺精 神經衰弱 治療劑
·徹底改善體質· ·增強全身活力·

精者生命之源泉精旺則體健精虧則體衰精枯則生命危殆遺泄失治長期消耗終至纏綿床第沉疴莫挽其悲慘之後果無有逾於此者故在遺精初起切勿忽視應迅求徹底根治，

全國藥房均售

上海愛爾康藥廠

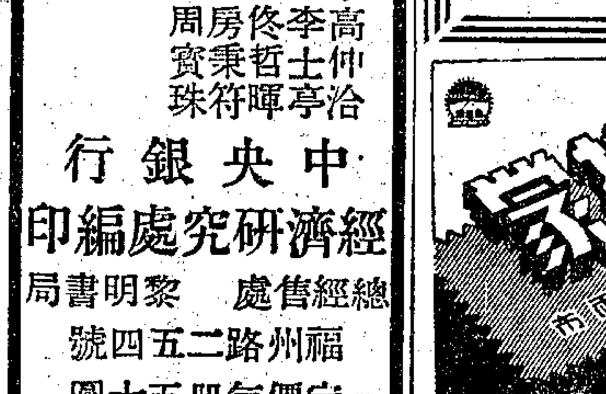

遺失聲明

茲遺失招商局萬富輪于卅七年十一月十六日第20次由漢口進口B/L #45 S/O #119/121 ㊣ 嘜藥材五件 B/L #40 S/O #114 HWA 嘜五棓子四件B/L #42 S/O #116 HBA 嘜五棓子貳件B/L #44 S/O #118 嘜藥材貳件 B/L #35 S/O #109 嘜黑木耳叁件B/L #38 S/O #112 嘜藥材叁件 B/L #43 S/O #117 ㊣ 嘜黑木耳五件 B/L #32 S/O #102/104 嘜藥材拾九件 B/L #39 S/O #113 嘜五棓子七件共計五十件計提單九張該提單在途遺失除向招商局聲請掛失外另補提單報關提貨將後如有發見上列原提單概作無效特登申新二報聲明

立豐行啓

招考男女藝術人才

㈠三十員㈡上中少尉待遇㈢擅長話劇繪畫舞蹈歌詠㈣西康路新會路合利坊二二號談宅㈤七日至十三日上午九時至十二時下午三時至六時。

參會今日臨時小組會議 商討公用事業售價
反對以關元計算另尋合理調整辦法
公用局趙局長辭意甚堅

〔本報訊〕市參議會公用小組委員會，定於今日下午三時，在塘沽路該會會所舉行臨時會議，對公用事業以關元計價問題，表示反對，並商討合理調整辦法。屆時並將請公用局趙局長出席說明。

〔本報訊〕關於日昨報載財政部電滬，希望停止公用事業以關元計價，俾免刺激物價消息，記者昨走訪公用局長趙曾珏，詢將作何措置，趙局長稱：市府迄今尚未收到財政部之任何命令，對上述消息，僅見諸報端，未知究竟。至於公用事業之決定以關元計價，亦屬於無辦法中之辦法云。

又悉：今日（八日）每公用事業計價單位合金圓九百八十七元五角，亦即為「八一九」時為每噸二十六元之九百餘倍，而實際上燃煤及燃油之上漲倍數，業經超出此數。按煤價於「八一九」時為每噸二十六元，現價已達十五萬八千元，油價「八一九」其價每加侖三角半，現價二千零八元，故各公司之困難確屬事實。據悉，法商電力公司過去靠來維持七十天之存油，現為經濟拮据，僅有九天存貨。又聞北水電公司以前向中央銀行貸借之款項，業經到期，惟因無力償還，昨經請求轉期。蓋公用事業調整新辦法雖經實施，惟市民付款者為數不多，故各公司之經濟困苦情形，一時尚未能好轉也。

又據確悉：公用局長趙曾珏業已向吳市長提請辭職，辭呈抵市府後，市長本擬批以「慰留」兩字，經趙局長堅阻，故暫時擱置。聞趙局長辭意甚堅云。

工商團體反對關元計價

〔本報訊〕自本市公用事業採用關元計價值隨時調整後，各工廠以不堪負担高額水電費，且今後生產成本亦無法估計，各工業對市府此項措施均不勝驚惶，市工業會昨特召集各業商討，決議分電財政，工商兩部，及市政府，公用局，參議會等機構，請求解釋公用事業廢棄國幣計價是否合法，並請迅予糾正制止，而維工業以利民生。又本市南京路商聯會昨亦發表宣言，反對公用事業以關元計價。

造幣廠鑄造新銀元 一週僅成十餘萬枚
巨型印花機昨裝置完竣

〔本報訊〕中央造幣廠鑄造新銀元，迄今雖已一週，然因印花機僅可使用一架，且於本月四日廠中曾斷電停工一天，故僅鑄成十餘萬枚。另一巨型印花機已於昨日裝置完竣，今日起即可軋製銀幣，其餘印花機三架，半個月後，可望全部裝好，屆時日夜開工，每日可印鑄銀幣卅萬枚。

航空汽油價格 昨漲百分十六

〔本報訊〕兩航空公司昨接汽油公司通知，昨日起航空汽油價又上漲百分之十六，上海每加侖售價為三千零八十元。此為本月三日航空運價調整以來之第一次汽油上漲。

本月重點配米證 經分別發給完竣

〔本報訊〕據民調處消息：三月份重點配米證，業經該處分別發給，計公教人員及其眷屬十九萬張，交由市公教人員物資供應委員會代發，私校教職員工及其眷屬六萬張，交由市教育局轉發，職業產業工人及其眷屬一百三十萬張，由社會局印交市總工會轉發。另新聞記者及其眷屬八千八百另一張，交由記者公會轉發。凡本市應領重點證而未領得者，希分別向上列各有關機關洽領。

紀念植樹節典禮 由兩局負責佈置

〔本報訊〕本市紀念植樹節舉行植樹典禮，定本月十二日（星期六）上午九時半，假中山公園舉行，由工務局及社會局聯合負責辦理，園地佈置事宜，則由園場管理處長吳文華擔任。主席團經聘定本市軍政首長吳國楨．潘公展．陳大慶．趙祖康．曹沛滋等擔任。

英商百代公司 解僱職工糾紛

〔本報訊〕英商電氣音樂公司（即百代公司），於卅四年十一月曾將該公司員工一〇三名全部解僱，嗣該公司復業，復將解僱員工任用，近來因該公司所出唱片，在南洋一帶銷路不佳，無法維持，據公司當局表示，已損失一萬英鎊，頃擬從工人六十七人中，解僱四十八人，從職員三十人中，解僱十八人，以減少開支，解僱人員均按二月底指數發給解僱費三個月。員工方面要求根據三月十五日之生活指數發給三個月工資，公司方面認為數目太巨，未允所請，發生糾紛。此事頃經社會局調解，社局將調閱該公司賬冊審查，如確係蝕本，准予解僱，如收支尚能相抵，則不許解僱，以免增加社會不安。

上海漢城間 直接無綫電報開放

交通部國際電台息：上海與韓國漢城間之直達無綫電通報電路，業於三月二日起正式開放，此後經該電路傳遞自中國各地發往南韓各地之國際電報，均可發交漢城電台拍轉，其尋常電報報價訂為每字一金法郎二十生丁，較未直達通報前須經美國接轉時之報價每字四法郎卅七生丁低減百分之七十二，又新聞電新訂報價為每字二十生丁。

隨「風」而去
・曾少飛繪・

招商局副總經理 內定黃慕宗升任

〔本報訊〕招商局輪船股份有限公司董事會，定十日舉行董監事聯席會議，劉鴻生將出席主持，並宣布辭職，以後董事會會議即由新董事長徐學禹主持。至於該局新任總經理胡時淵亦將於董事會會議後正式接事，遞遺副總經理一職，內定由船務部經理黃慕宗升任。

劉鴻生等被控案 地院宣判均無罪

〔本報訊〕大中華火柴公司董事劉鴻生，職員方智水，沈昌培等被訴囤積柴油一案，地院孟庭柯庭長昨晨宣判，三被告均無罪。

市校配火油提單 今日須送教育局

〔本報訊〕市教育局及各市立學校一二月份配給火油，每聽價七千七百零三元。油款限於本月十日以前繳清，惟若干學校該款頗為困難，經市府員工福利委員會議決，在三月份水電津貼中先行借墊，各學校火油提單須於今日下午四時以前送交教育局，以便彙辦。

・張資平被控漢奸・更審仍維持原判
生活潦倒家庭不睦 雙重刺激無限傷痛
到庭聆判女眷談張近況

〔本報訊〕以創作三角戀愛小說成名之作家張資平，被訴漢奸罪嫌一案，經發還高院更審後，昨晨十時宣判，處有期徒刑一年三月，褫奪公權二年，財產除酌留家屬必需生活費用外沒收。張昨未到庭，有其女眷一人在庭聆判，退庭後該女眷與記者談張之近況，惟不願表示渠與張之關係。伊稱張目前生活，極為困苦潦倒，因受本案影響，久無著作問世，僅賴在本市某小型報投稿為生，此外為大茂紡織公司，翻譯些紡織文章，聊資補助。因收入微薄，致影響家庭間之和睦，朝夕吵鬧，幾無寧日。其妻女對張尤時露不豫之色，就不許使用家中電話一點觀之，概可想見。張於受懲之餘，復受妻女冷待，雙重刺激，致使張無限傷痛。昨日之判，張原期宣告無罪，俾恢復著作生涯，但結果仍維原判，殊為意料所不及。該女眷表示：張或考慮將再向最高法院上訴。

毛森接長市警局 新舊局長昨交替
・主任秘書及兩處處長人選發表・

〔本報訊〕市警局新舊局長，昨日上午在該局廣場舉行交替儀式，警局高級官員參加者共二百餘人，新局長毛森於九時半抵達，在局長室稍事休息，即由俞局長陪同，於軍樂聲中步入廣場。十時正典禮開始，市府派會計長閔湘帆監交，交印後，首由俞局長致詞，略謂本人隨同宣局長來滬輔弼警政，迄今已三年有半，其間曾數次向當局請辭，未蒙允准，此次治安當局以滬市地位益臻重要，為加強軍警聯繫，發表毛森將軍出長局務，本人深感愉快，希望各同仁今後在毛局長領導下，一本初衷，繼續努力。繼由閔氏致詞，語多勉勵。最後由毛局長致詞，略謂：本市警務經宣局長俞局長努力整飭，基礎已臻鞏固，今後尤望各界及輿論界多多協助，隨時指敎。典禮於十一時許完成。毛局長於接事後接見記者發表談話稱：本人奉命接長滬市警政，自維才輕，今後自當秉承市長及層峯命令，嚴飭所屬盡忠職守，維持治安，保障人民，對警局原有人事，決不輕易更動，希望所屬安心服務，並盼自檢自勵，遵守法紀，親民愛民，充分發揮服務精神，提高服務效率，對貪污無能之輩，決徹底消除，今後將特別注意同仁福利，提拔優秀負責。渠繼稱：上海為戒嚴區域，法有明定，當秉承淞滬警備部意旨，使軍民情感融洽無間，對六百萬市民及外僑之生命財產，決予全力保障。最後渠竭誠希望全市市民予以協助合作，並歡迎各界指敎。

行交替式時之新舊兩局長，左毛氏，右俞氏。（本報攝）

〔又訊〕警局昨發表，原任刑事科長陸志寮，調任主任秘書，兼代行政處長。高橋警分局長萊文昭調任總務處長。至辭職之督察處長張維仁，刑事處長孫楚方，秘書朱中盧及各分局長，毛局長昨午後尚在分別懇切挽留中。惟刑事督察兩處長辭意堅決，聞將內定鄭庭顯黃炳炎繼任。

大上海輪明可抵滬
載來燃煤及平津寄滬郵件
接洽通航各代表搭輪同歸

據上海實業公司息：該公司頃接大上海輪電告，預計九日可返抵滬，北上洽商華北通航事宜之航業界代表，亦已搭乘該輪返滬。

〔中央社南京七日電〕上海天津間恢復通航事，經滬航業界代表魏文瀚等赴平津與中共當局磋商後，已獲得協議，魏文瀚等一行已於四日自天津赴秦皇島搭「大上海」輪返滬。據中共新華社天津五日電稱，津滬通航獲協議後，「大上海」輪於三日晚十時再度駛抵秦皇島，運來麵粉一萬袋和郵件四千零六十九包。將裝運開灤煤去滬，並帶去平津寄滬郵件。上海航業界代表魏文瀚，周啓新，姜克尼，俞惠方等一行，即將搭該輪返滬，他們業於四日午後離津赴秦。

對財金改革新方案 市工業會呼籲三點
擬請取消貨物稅徵實等

〔本報訊〕市工業會頃電行政院等，擬請對徵實辦法取銷，對外匯移轉證辦法予以維持，其輸入品類分別禁止進口，暫停進口，增加限量進口。原電略云：二月廿五日財政金融改革方案公佈，生產事業，莫不驚顏失色，係出廠徵稅，負担綦重，現在銷路本已大減，早難為繼，今乃一面對田賦停止徵實，而一面對於工廠貨物徵實，是何異迫害工業生產。再查三十八年輸出共祇美金二億四千萬元，加以僑匯收入，為數亦屬有限，而器材原料所需外匯甚鉅，且五六七八年限額，大多數尚未結匯，今驟行開放自由輸入，則外匯移轉證，有可圖之利，以投機者及國家行局大量吸收，以我戔戔之外匯移轉證，致成奇貨可居，價格高漲，我工業界需用器材原料，則非出高價購買外匯移轉證不可，以致負担加重，是受害者又為我工業界，故勢非請仍行聯鎖制不可。又我國工業之脆弱，無可諱言，現雖各項工業略奠基礎，如予保護扶持，則未始不可蒸蒸日上，如再遇狂風驟雨，則立可摧毀無餘。財金改革方案中只規定准許進口及禁止進口二種貨品，而對國內可以生產，而產量不足者，並無限制，如工業原料之碱鹼及電工器材之馬達，近年來均有長足之進展，但以工資及原料之高漲，成本未能減低，尚不能與外貨並駕齊驅。最近以嚴寒限電，各項製成品，不能暢銷，存貨高擱，週轉不易，凡此種種，已不勝壓迫之苦，倘此類貨品，自由輸入，漫無限制，則三十四五年外貨排山倒海而入之情形，又將重演，則在奄奄垂斃之工業，何異立即促其窒息。綜上各情，事關國本民脈，不得不迫切呼籲，請於新方案施行條例中，迅賜注意補充，茲分陳意見如下：㊀取消貨物稅徵收實物，㊁維持外匯移轉證聯鎖制，㊂於奢侈品及國內已有充份生產之物品，完全列入禁止進口品類，國內原有生產，暫欠充份者，列入暫停進口品類，並酌增加限量進口品類，按國內生產及需要情形隨時修正，認有不必要者加徵關稅。以上三點，國內生產存續所關，理合電請鑒核，迅賜採納云云。

〔又訊〕全國水泥聯合會，昨亦分電行政院，財政部，及工商部等，對貨物稅徵實一節，痛切呼籲，認為萬萬不可施行，仍盼維持原有徵稅辦法。此外並分電各當局，在製訂禁止輸入物品表目時，將水泥一項，予以列入，以維國產。

賣買金鈔嫌疑舊案 去夏破獲今始起訴

〔本報訊〕德源墾號上海辦事處，原為通益銀行，負責人慎伯雅，前於當局禁止買賣金鈔黑市時，偽將通益停止營業，而以房屋出頂與德源辦事處，實則以此為掩護，仍營金鈔黑市，旋為警查悉，於去年六月十四日派員往查，當在該號帳房沈山岐，南京總號職員邱自章，慎友麟永祥，鄭所秦文元及前往該處訪友之范子中等身上搜出支票多張，共法幣八十九億三千九百七十八萬元，黃金二條，外幣二十餘元。警局認各被告有買賣黑市黃金外幣嫌疑，經移送地檢處偵查，於昨日以擾亂金融罪，提起公訴。

國際婦女節慶祝會 今在文化會堂舉行
請通令全市女校放假一天

〔本報訊〕今為「三八」國際婦女節，本市婦女界定上午九時假乍浦路文化會堂舉行慶祝會，由各界首長夫人任大會主席團，吳市長，潘議長，方主委，陳司令等均被邀出席指導。會中婦女界對當前時局並將發表通電，會後放映電影歡迎各界婦女參加。

籌備委會・議決五項

大會籌備委員會昨日上午十時假社會局舉行末次籌備會議，決定五項如下：㊀請市府補助大會經費十萬元，㊁請總工會發動女工一千人，教育局發動女學生一千人，參加大會。㊂通電外省發表告全國女同胞書。㊃請吳市長夫人，湯總司令恩伯夫人，潘議長公展夫人，担任大會主席團，並邀請吳市長國楨，湯總司令恩伯，陳司令大慶，潘議長公展，李局長熙謀，曹局長沛滋，周理事長學湘參加指導。㊄請教育局通令全市女子學校放假一天以誌慶祝云。

婦女生活照片 今日開始展覽

本市女青年會為準備對本屆婦女節有所警惕起見，特發起婦女生活照片展覽會，定於今日起假八仙橋青年會開始展覽，此項照片彌足珍貴，當婦女界各階層之生活情形，均於照片中呈現無遺，如娼妓可憐之生活情狀，女工之艱苦工作場面，及一般闊太太之流靈面，皆成有力之對照，誠為本屆婦女節最有意義之舉。

文藝界舉行茶會 歡送張書旂赴美

〔本報訊〕本市文藝界人士為歡送名畫家張書旂赴美考察，特於昨日下午三時，假南京西路大觀社舉行茶會。出席張中原．李熙謀．陶冷月．施翀鵬．呂斯百．許士騏．鄭午昌．程石泉．沈邁士．吳青霞等數十人。至五時許盡歡而散。

右起：阿大使代辦安克拉，新任阿大使，我外交部上海辦事處主任鄭康琪。

阿根廷新任大使 羅德銳袞昨抵滬

阿根廷新任駐華大使羅德銳袞氏，乘美輪威爾遜總統號於昨日下午五時抵滬，我外交部上海辦事處主任鄭康琪，阿代辦安克利及領館高級人員多人，均前往輪埠歡迎。羅氏定日內晉京呈遞國書。

・私專以上學校聯合會・決定下週一組織成立
各校學生名册彙送獎學金會

〔本報訊〕本市各私立專科以上學校校長，昨日下午在滬江大學城中區商學院舉行座談會，決定正式組織上海市私立專科以上學校聯合會，定下週一成立。關於本學期統一清寒獎學金事，統一審核委員會前規定各校須於二月底前將各校申請免費生名册送會，但至今尚有甚多學校未送。昨日座談會決定各私立大專學校於今午十二時前，須將各校本學期註册人數名册送茂名北路四十號光夏商專校長王裕凱處。下午三時由趙修鴻．廖茂如．王裕凱．胡敦復．胡文耀等七代表携同赴統一獎金審核委員會與該會研究獎金發放之手續問題。

市府昨晨月會 教育局長報告

〔本報訊〕市府於昨日上午九時，在大禮堂舉行月會，由敎育局長李熙謀作工作報告略稱：上海市敎育局直接管轄之學校，可分類為㊀專科學校，有市立工專（平涼路），市立醫專（江灣），市立師專（武進路），市立幼師（愚園路），市立新陸師範及市立漁專等校。㊁中等學校十八所，內女中二所，男中十五所，男女合校一所。㊂國民學校二三一所，內中心國民學校凡三十一所，㊃民衆學校一五〇所，民衆實驗學校一所。㊄職業學校七所，計農科二所，工科，水產，看護，護士，商科各一所。關於敎育行政方面可資報告者：㊀嚴格管理私立學校立案，加强各私校校董會組織。㊁輔導各大廠商當局舉辦工人補習學校或識字學校。㊂指導初中高中畢業生升學就學。十時禮成散會。

太平輪十七旅客 受傷遇救正就醫
一軍人還鄉家屬正祭奠

〔中央社台北七日電〕據悉：太平輪罹難旅客中，曾有十七名被七艘漁船救起，當時因受傷甚重，暫留究僻鄉下就醫，故一向未與外界通訊。迨三月一日，有被難粵籍軍官一人，突返抵家鄉，其家屬當時正為其舉行祭奠，忽見生還，轉悲為喜。台北太平輪善後委會聞訊後，將致電廣州查詢其他十六人之下落。

中信局代售敵資會職員 盜賣人參案開審
局方請列永大參號羅志卿為被告
凌逢生等否認參預要求交保不准

〔本報訊〕中央信託局代理政府出售敵資委員會職員舜堆棧主任凌逢生，管理員楊兆祥，倪員張敏遠，工友李永清等，串通擅客鄭鶴鄉，以劣貨紅參私掉高麗參一案，地院孟庭柯庭長，昨午開庭初審。中信局出售敵資會郝昭宓代表該局出庭證述，延沈豫審律師附帶民訴，並要求將購買贓物之永大參號實人羅志卿列為被告。據原告方面稱：被告等掉取庫存高麗參共三百九十一盒，每盒二十八枝，價值黃金一兩，案發後經追還三百八十盒，各盒缺少二三枝不等，共缺五十三枝，其尚未追還之十一盒，凌之家屬願購貨賠償，惟經專家檢驗結果，認為參質甚差，其價值當原參三分之一，請求追償。該案發生後，經警局調查經過，獲悉各被告等與在逃之同謀各犯，事前開闢東亞旅館三〇七室商議，以該項庫存人參，總值黃金三百兩，估計以價值五十兩之劣參掉換，除佣金十兩外，可淨賺二百四十兩，乃計劃開始動手。被告凌逢生供，渠主管倉庫，惟辦事處設在廣東路中信局內，所有棧務，託由楊兆祥，張敏遠管理，庫房開關鑰匙，日間由楊，張執管，下班後交渠收執，何人將參盜出，不得而知。對於開闢東亞旅館房間，商議掉參計劃，供稱盡力加反對云云。詢之楊，張兩被告，則稱庫房鑰匙，向由凌負責執管，當日辦理到東亞，見凌已先在，以掉參違法，當予拒絕離去云云。其他兩被告，亦均否認參預其事。嗣由庭上反覆詳訊後，諭改期再審，各被告要求交保不准。

國共兩區工商界 正策動物物交換
煤斤有來源 猪肉將便利
目前問題在覓易貨地點

〔中央社訊〕工商界因受戰事影響，產品銷路及原料來源，日形艱困，整個處境，岌岌可危，現正醞釀一項自救運動，以圖經由國共兩區工商界本身之團結與努力，促成兩區廣泛之物物交換，藉使貨暢其流，各得所需。進行此項工作之國貨十廠外銷推廣處經理錢承緒氏，旬日來與京滬沿綫各地工商界接洽後，已獲具體結論，即於日前推派代表兩人，前往蘇北，與該地商界洽商實行物物交換之細則，同時考察交通綫路。（按以上情形曾見昨日本報）據錢氏昨告記者稱：江南工業品銷路日窄，如武進一地，過去平均每月供給蘇北棉布一萬疋，目前則僅八九百疋，江南所需棉花，煤，黃豆，猪肉等極感缺乏，在蘇北方面，現亦迫切需要江南供給糖，五金，布疋，西藥各物，兩地工商界對以物易物早日實現均寄熱望，政府及中共對此，亦表同意，深信當能獲得協助。目前問題，厥為在雙方許可下覓定地點，以為兩區貨物交換之所。其安全獲絕對保障。煤之交換地點，已覓妥為蕪湖對江之裕溪口，不久首都即可自該地按月獲得供給煤斤六萬噸，其他貨物之交換站，原定靖江，惟目前尚難決定，俟代表返滬後，當可獲見眉目。屆時渠將請求軍事當局給予保護。錢氏謂：現在上海猪肉來源，多係以現洋向蘇北購買，費用甚大，將來或可運糖前往交換。

平津圖書小包 郵局恢復收寄

〔本報訊〕郵局消息：郵局為便利公衆交寄書籍溝通南北文化起見，自今日起，對平津兩地，恢復收寄圖書小包郵件。兩地平信及掛快郵件亦照常收寄。

寶山路未完工民房 商會電催駐軍遷讓

〔本報訊〕市商會昨電呈淞滬警備司令部，請嚴催佔住寶山路寶源路未完工民房之聯勤部官兵遷讓。

青年軍二〇二師 請澈究强購事件

青年軍整軍第二〇二師師長王大均來函稱：頃閱本年三月三日貴報刊載嚴禁士兵强購新聞一則，略以上海市參議會前據廣大煤號十二家零售商店呈稱，有自稱駐本市青年軍第二〇二師部下官兵來店强購燃料等情。閱後不勝詫異。查此事發生於本年一月十日以前，曾奉淞滬警備司令部電飭本師查究，當以本師係駐防蘇州常熟一帶，並無派隊駐滬，其中所稱每日更番來各店强購一節，顯非事實，或係其他部隊冒充，意圖破壞本師名譽。且本師駐防蘇常錫各地二年有餘，從無發生强購情事，更足證明，當經呈復澈究在案。茲閱報載除再電請淞滬警備司令部迅予究明外，事關本師名譽，敬希賜予更正云。

聯合國論文競賽 應徵者紛至沓來

〔本報訊〕一年一度之聯合國國際論文競賽，本屆文題為「世界人權宣言之實施」，自正式公佈開始徵文以來，連日各地向該處聯請應徵並索取章則及有關資料之函件紛至沓來。該項論文應徵者須對如何能使人權宣言之實現，予以詳細分析，如以中文撰述，同時須附英文或法文之譯稿，文長規定二千字左右，限於四月三十日以前送達聯合國駐滬辦事處。

留滬教部部員 薪津今午發放

〔本報訊〕教部於上月二十八日，由穗匯出現在京滬杭各地部員二三兩月薪津，已於近日達到，留滬部員，定八日下午在復興中路一一九五號高級機械職業校內發放。此次教部自穗匯款，係在政院未議調整之前，故暫照七十五倍發給，並聞陳代部長已電穗，望再加一百五十倍匯款，俟三月份生活指數發表，再行補足。又教部上月所發在滬部員每人一萬五千元，尚有續行登記者三十人，以名册報部較遲，尚未領得，頃悉教部近已將款匯到，亦可在今日下午發給。

福佑路火案 縱火犯落網

〔本報訊〕城內福佑路安仁街口大同成衣舖主丁治章，因不甘二房東福泰烟紙號主迫令遷讓，竟於五日晨縱火洩憤，結果福泰店主當場被燒死，並焚燬房屋六幢。案發後丁潛逃無踪。事後經人報告邑廟警局丁有縱火嫌疑，由該分局長飭刑事股長周南通緝在案，直至前晚，獲悉丁匿居滬北中山路朱家灣附近草棚內，即派員前往將丁犯逮捕，帶局供認縱火不諱，將申解地檢處依法嚴懲。

葉新民貪污案 首檢調閱卷宗

〔本報訊〕上海糧食總倉庫主任葉新民，被監院檢舉貪污案，前經移送地檢處，由丁同峻檢察官承辦，因其牽涉甚廣，偵查費時，迄無結果。日前該處首席張毓泉突將全案卷宗調去親自查閱，是否另行派員偵查，尚未決定。

觸怒軍人 橫禍飛來
兩船夫遭槍傷 其一生命危殆

〔本報訊〕撐米船為業之朱小二，五十四歲，昨晚八時許，船載白米十餘石，泊于蘇州河盆湯弄橋外檔，遂寰橋泊有某部隊之稻草船五艘，擬開赴他處，由西朝東之際，因蘇州河船隻衆多，水道阻塞，稻草船上押運士兵乃令外檔之朱船讓開。朱當命伙計徐留金（卅二歲）共同拔篙開船。詎前面又有一貨船橫阻，朱船無法駛行，致觸怒殿後一艘稻草船上士兵，翻越數船到來，持步槍瞄準朱船開放一槍，彈中朱小二之右大腿和右指，幷傷伙計徐留金之左腿部，均血流不止。嗣經鄰船夫致電消防處報請救護車到來，載送公濟院施治，後由院方通知水上分局派員前往調查，則開槍肇禍之軍人連同稻柴船均已不知去向。據悉，朱徐兩傷人入院後，朱因年邁，且槍傷大腹要害，雖經醫師動手術，但性命堪虞云。

籌備慶祝兒童節・向各界徵集恩物・

〔本報訊〕上海兒童圖書館為籌備慶祝四四兒童節，經常董會議決，推應永玉為籌備主任，定於四月四日發給閱覽兒童恩物。該館昨分函各界勸募迎捐贈教育文具書籍衛生用品及醫藥品或現金糖果等恩物。倘有惠贈，可通知徵募恩物委員會應永玉（四川中路二六一號聯合銀行，電話一八〇六〇），以便派員領取。

處理東北物資糾紛・監院接獲新控訴書

〔本報訊〕關於東北物資之處理失當事，由監院副院長劉哲負責調查後，尚未獲有結果。茲有署名「東北旅滬同鄉難民及陸海空軍警稽查工商學各界團體鄉胞代表等二七六二人」者，以千餘言長文呈於監院，控訴處理之失當，及各經手人員勾結舞弊種種劣跡。同時列舉三點事實，說明騙取之資金等等。頃該項控訴書，已由監院轉蘇浙區監委行署辦理。監委對此案之處理，擬在本月十二日監院之年會中提出討論，以昭鄭重。

席德懋抵滬 赴美否未定
白銀貸款事轉沉寂

〔本報訊〕中國銀行總經理席德懋，昨日下午五時自港乘威爾遜總統號輪抵滬。該輪定九日離滬赴美，席氏行色匆匆，下輪後即趕赴外灘中國銀行休憩。與席氏同來者有該行高級職員余英傑，林維英，戴志騫等。據昨日赴輪埠歡迎席氏之該行某鉅公談稱：「我敢寫保票，席總經理不會到美國去的」。按自財金新方案准許銀元恢復流通後，中樞即傳出將向美國貸借白銀，以便加鑄銀元之訊。而席氏留港時，曾與宋子文，徐堪，俞鴻鈞等一度會商，旋又傳席氏即將代表我國赴美，洽借白銀貸款之事。惟美方初步反響，對白銀貸款似不感到興趣，且轉趨冷淡。故預料席氏在去美前，當有一番考慮。據另一方面消息：銀元公開後，中共雖禁止在共區內流通使用，但中共政府則正在力事搜求，以期爭取政府區域之物資，政府對此正在考慮妥為對策；又美國國內白銀價格，較中國為高，設以白銀貸與中國，可能仍將倒流入美，此次白銀借款之事未獲成功，實與此兩問題有關。

〔本報訊〕據中共電台北平七日消息：北平軍管委會刻正嚴厲取締銀元販子，拘捕此種銀元販子。自三月二日起迄四日止，被公安局逮捕者已達一百十六人，所有銀元，予以沒收，交由人民銀行北平分行。據稱：北平軍管委會宣布此一禁令，係在二月廿八日，目前各銀元市場之銀元販子已多自動改業，但「暗中進行違法活動」，迄今仍未撲滅。

經合圖書儀器 撥給台灣大學

〔本報台北七日電〕美經合總署頃以價值二百萬美元之圖書儀器共四百噸，運抵台，撥給台灣大學應用。

山東大學在青開學

〔本報青島七日電〕山東大學今日照常開學上課，該校水產系因敎授多已離青，情形特殊，昨派員赴廈，接洽遷借廈大復課事宜。

氣象預測

黃海：晴，冷有霧，中度北風至西風，中浪。
華中：陰有霧，冷轉溫和，陰局部有雨，中度北風至東風，長江夕有輕霧。
上海：陰，時陰有霧，冷轉溫和，中度北風至東風，晚有霧，有輕霧。
東海：南部陰轉陰，清勁北風至東風，巨浪轉中浪，沿岸有霧或霧。
七日溫度：最低攝氏四度一（華氏三十九度四），最高攝氏九度三（華氏四十八度七）。

浙江的土地改革

本報特派員儲裕生

〔本報杭州六日訊〕前任浙省主席陳公洽就職之初，曾舉行一招待記者的茶會，在强調確保治安增加生產後，記者曾爲省府負責人邀請發言說：「依目前浙江的經濟情形，並不是工業的經濟，而是農業的經濟，今天不安的因素，要在農業經濟中去找尋，我們覺得土地改革，至爲重要。」

陳儀決心實行浙省的土地改革，並且在卅七年底的一次浙省府例會中，正式通過了土地改革的計劃與辦法，他的

要點 如下：㊀限制土地所有面積最高額，除老弱孤寡及教育慈善團體藉土地維持生活者，酌予保留耕地外，餘均分配與佃農，自耕農，使於十年之間，全省二百五十萬〇八千九百一十八戶佃農，半自耕農得於二千〇．四萬六千四百六十一畝佃耕土地中，取得自耕之地。同時徹底實行二五減租，合理規定僱農工資，保障未能升爲自耕農之佃雇農。㊁土地所有面積最高額：五口以上之家爲五十畝，五口以下之家爲二十五畝，僧道老弱孤寡准保留非自耕地爲每人五畝，每一宗祠爲五十畝，超額土地以鄉鎮爲放領單位，分配給原佃雇農及軍屬退伍士兵，及其他需地自耕之農民。㊂施行進度：第一期第一年開辦二縣，五年完成。第二年開辦四縣，五年完成。第三年開辦十一縣，五年完成。第四年開辦十一縣，五年完成。第五年開辦十二縣，五年完成。共應扶植自耕農八十四萬〇三百八十七戶，調整分配耕地六百六十萬四千六百四十三畝，第二期第六年開辦十三縣，五年完成。第七年開辦十三縣，五年完成。第八年開辦十二縣，四年完成。共應扶植自耕農戶一百六十六萬八千五百三十一戶，調整分配耕地一千三百四十四萬一千八百十八畝。㊃經費十年，共計以每畝五石食米計算，共需一萬萬〇二十三萬一千三百〇五石。並經府會決定，以杭州．嘉興．平湖一市兩縣爲第一期第一年的實施縣份，並即於本年開始實施。

陳氏卸任後，周嵒璋氏繼主浙政，在他提出的浙江省三十八年度施政綱領中，特別列舉一則，說明繼續實施土地改革，其原詞如下：「實施土地改革，先行擇定縣市舉辦，以不擾民衆之

溫和 方式，逐到耕者有其田。其未實施土地改革縣份，仍應徹底實行二五減租與限制地租，積極保護佃農扶植自耕農。」由此，我們要知浙省府的主持人都看到了目前農村社會不安的癥結，於是起而作這一措施，以浙江言，杭（州）．嘉（興）．湖（州）．（即吳興）三屬俗稱浙西地區，金（華）．衢（州）．嚴（州）．溫（州）．甯（波）．台（州）．處（州）．紹（興）八屬，俗稱浙東地區。浙西地區，適當太湖流域與錢塘江，黃浦江等之濱，故爲一物產豐饒土地肥沃的大平原。浙東地區多山，其中以四明．會稽．括蒼三山爲最大，其山脈幾遍佈浙東各縣。

浙西 接近海口，地多山少，外來文化極多輸入，而彼此隔閡也較浙東爲少，浙西雖擁有百畝以上田地的地主很多，但普通都將永佃權交與佃農，佃農獲得了永佃權，此一田地自能好好經營。所以養成了很多大佃農，即將甲地主乙地主的田地都租得來，轉租與小佃農者，此大佃農當較小佃農爲好，甚至較地主爲好的。中國以往的土地制度，養成不勞而獲的地主，自從時代日益進步以來，地主的靠地吃飯已漸感困難。記者曾在蘇州．嘉興一帶考察，該處本爲地主階級的樂園，現在已很衰落。實施二五減租後，平原地帶的地主更受到很大的威脅，增大了負荷，加多了麻煩，所以在平原地帶的地主，已趨向沒落的途徑。代之而興的倒是大佃農，因爲大佃農存在夾縫之中，反而可以雙方剝削。

浙東 情形完全相反，因爲該處多山，外來文化輸入較慢，大地主較浙西爲少，而沒有永佃權，因爲沒有永佃權，佃農租了地來，必須好好孝敬地主，否則，明年之地，不再租予。同時，地租價格，均由地主自定。地主雖土地擁有甚少，而有予奪之權，因以其一切較浙西地主爲優。浙省推行二五減租最早，成績也最卓著，然而浙東有很多縣份，尙未普及推行，遂以養成地主更爲優越的地位。

由以上這兩個比較，我們可以知道浙東的土地情形要較浙西來得嚴重，反映在現在的事實上，浙東的不安現象，自較浙西顯著得多了。

現在浙省實施的土地改革，第一期

試辦 縣份爲問題較少的杭州．嘉興．平湖兩縣一市，我們認爲實施土地改革，必須針對當前問題最多之區，貫徹而實施之，使問題消弭於無形，使地方趨於安定。有人謂杭州．嘉興．平湖已測量完竣，其他各縣多有未竣事者，然而我們應該一面迅速測量，一面積極實施，以免問題衆多地區的問題益形衆多，則將來實施時幾至不能着手。我們並非不贊同在浙西首先進行土地改革，而是浙西的土地改革，一面要把地主的土地加以合理的分配，一面要減除大佃農的剝削。同時看到浙東情勢的緊急，問題的龐雜，似乎急須避易就難，對症下藥。在浙省土地改革辦法的要點中，有僧．道．老．弱．孤．寡．准保留非自耕地爲每人五畝一點，我們也有提出商榷的必要。因爲

僧道 之爲有閒階級，已有一般人所公認。記者於卅五年察訪閒石巖洞時，遇一和尙，他大談其和尙必須從事生產的道理，話中有謂：「做和尙做到今天，不能再空吃白食了，應該盡一些勞力，以勞力來換取生存的代價，這才是人生的意義。」我們不能再養成游手好閒不勞而獲的有閒階級，故如僧道保留耕地，必須自耕，方爲合理。又老．弱．孤．寡．的一般人，在現在的中國農村中，莫不也動自操作，所指當爲城市而言，既爲城市，我們應將老．弱．孤．寡．應分得之地充裕救濟院的設備，來養活更多老．弱．孤．寡．豈不更好？以上當也可謂爲溫和的政策。

浙省土地改革已經開始，不過

開始 之初，應使廣大農民皆所領悟，避免中間人又在故弄玄虛，故必須與教育配合，使知識份子以至中小學生，深入農村，作種種土地改革的講解。

當然，今天浙江的農村，也到了衰疲的境地，耕力離散，農屋與農具頻於破頹，我們在進行土地改革時，還須培養農村的元氣，改善農村的生活，充實農村的教育，這樣才能使農村復甦過來。

甘省革新運動

本報記者宋麟

〔本報蘭州三日訊〕甘肅最近倡導的省政革新運動，原不是從現在才開始，過去歷任主甘的人，無不力主革新，强調進步。朱主席紹良的「從安定中求進步」，谷主席正倫的「從進步中求安定」，現在郭主席寄嶠的「從團結中求進步」，都是在要求革新和進步。張長官治中在蘭州文化界聯誼會席上，曾對「革新」發過極大的感慨，他說：「大家時時喊『革新』，革了這末多年，不知革在何處？新在那裏」？

他接着指出阻礙政府革新的是那些份子，呼籲頑固派當心被大時代的潮流所吞噬，所擊毀。現在也許是革新的

更好機會 吧，因爲目前的時局是最艱鉅的，但也是最偉大的，西北尤其是甘肅這個小康的局面，造就了必須革新方可圖存的良機，所以郭主席寄嶠在上月下旬召集省屬各單位科長以上人員，舉行了幾次省政革新座談會，決心拚除一切障礙，改善人民生活，謀取全面和平革新的項目很多，幾乎包括一切的省政業務，主要的有下列幾點：

人事革新 緊縮機構，使性質業務近似的歸併辦理，普遍裁員，鼓勵人才下鄉，充實下層機構。省府對被裁人員的出路，已有辦法，據說不致發生失業問題。

兵役革新 過去的役政，差不多形成窮人被征，富者得免的畸象，今後省府要簡化法令手續，降低征丁標準，縮小免役範圍，使人民公平的服役。征兵方式，將採取征募兼施，儘量的起用幹部人材，優待軍屬。

金融革新 恢復平時財政，扶助金融，以平衡預算，穩定貨幣，另外恢復銀幣鑄造，解救幣制的厄運。

土地政策 土地政策革新：使土地漸趨於平均，對田地多的人課以增值稅，徵收都市土地稅，土地改革將先自榆中．永登兩縣實施。

社會經濟 社會救濟革新：已擬定一種各縣市各保互助方案，以安富濟貧。因爲甘省貧富過於懸殊，貧者不得救，富者也不得安，所以要平均財富，溫和的實施社會政策。金融發展經濟，經濟充實財政的循環性，重新厘定白銀稅收，在使用白銀區域徵收白銀，以平衡預算，穩定貨幣。

以上所報導的五項革新要點，有的已在省府會議中決定，有的還在繽密研討實施辦法，不過有

兩個方案 將提先實施，一爲「自衛改革方案」，一爲「財政金融經濟改革方案」，後者規定除恢復造幣廠（預計目前每日可鑄造二千枚）及印製輔幣外，並發行省公債，建設獎券等，以鼓勵有錢的人多出錢，渡過目前的經濟危機。

關於這次甘肅省政改新的前途，省府丁秘書長宜中曾在記者招待會上發表談話，他說：「革新的前途是樂觀的」。他分析

樂觀因素 如次：㊀要革新才能生存，不革新無論任何局面均無辦法。㊁要革新才能和平，根據政府種種跡象，和誠意使我們相信，和平是力底均衡，現在政府是「備戰謀和」，而西北則是「自衛講和」，不管進程中經過多少波折和困難，只要雙方能忍讓，

全國和平 的實現，只是時間問題而已。所以西北應該以革新的姿態配合中央的決策才行。同時，我們的政策和主張接近，才能迎接和平。

中央頒布財政經濟改革方案後，郭主席還特地發表了一篇書面談話，指出甘省有許多財經措施，早已與中央這次頒佈的改革方案完全符合，今後仍須照原定計劃加倍努力地推進，則一切問題都自然迎刃而解。他籲社會人士對這次省府即將頒佈實施的各項革新方案，要切實宣導，人民須具有堅强的信心，則方案推行的成功，自然在預料之中。

西北軍政副長官兼甘肅省政府主席郭寄嶠 （本報記者宋麟寄）

嘉定槍溜彈爆炸 小學生四傷一死

〔本報嘉定六日訊〕五日下午四時許，練西小學學生，在西北城河處拾槍溜彈，突然爆炸，四傷一死。出事後，記者前往調查，獲悉：駐軍在西北城河一帶實彈演習，致有少數未爆發之槍溜彈，遺落於西北城河一帶，西門外練西小學散學時，學生一羣返家，行經該處，見沈柴園內遺有槍溜彈一枚。其中一人俯身拾視，詎轟然一聲，彈片四濺，人羣內五人應身倒地，血肉模糊，慘不忍覩，其中龔鳴，王秋濤，張根榮，陸啓亞四人，腿足炸毀，八歲之梁展雲，肚皮爆裂，腸臟流出，旋即斃命。

青海「沙娃」初夏赴金場

〔本報西寧一日航訊〕青海各縣對於赴金場挖金的「沙娃」（即金夫）以前有過命令：在今年農曆三月底以前，一律禁止赴金場工作。青海省政府近因農業工作對人民生活上很需要，現在已有命令下達各縣，准這許多「沙娃」於農曆四月初赴金場開工，但是還不准走得太遠，如星宿海等處。

春遊木櫝鎮 四盜刼金飾

〔本報蘇州四日訊〕本邑南園鎮自衛大隊附郁祖鎔二日偕同親戚女客二人搭乘馬車赴木櫝，郁等遊山畢，即乘原車返蘇，不意車離木櫝八里許，突遇四盜持槍行刦，該四盜原係剛才同車赴靈岩者。此次刧去金飾一兩餘，及郁之自備六吋手槍一枝，刧後往白馬澗逸去。馬車夫涉嫌，已解總局，縣府令吳西朱區長限期破案。

無法赴印深造 馬宣道等返青

〔本報西寧三日航訊〕前由青海省政府資助保送赴印度深造的青年阿衡馬宣道等四人，於去年十月間飛滬，擬轉飛印度，後來因爲國事變化，出國手續不容易辦到，遂決定中止出國，現在，他們已回到西寧來了。

黔省修文匪風熾

〔本報貴陽二日航訊〕距離貴陽不及百里的修文縣，最近鬧出大亂子來了。該縣省參議員馬瑟麟，田糧處長徐天恩竟在距縣城不遠的小寨鄉地方煽惑無知鄉民，高揭起「不納糧不當兵」的口號，以身邊自有的七八枝槍爲本錢，由暴民力量繳獲了附近四五鄉鎮的保警隊槍枝，刻已擁有暴民五六百人，長短槍百餘枝，大有圖攻縣城模樣。馬參議員原來是國民黨在抗戰期間派在山東敵後工作的一員大特工，可算忠貞之士，勝利還鄉後，因政治上屢次失意，競選國大代表，省參議會副議長都未成功，不知他是何道理，在國民黨正經艱苦日子的今天突然來這一著。谷正倫主席不忍地方糜爛，現正敦促前往勸告他不要亂來，一面調兵遣將，也來一個「備戰言和」，熟悉黔省政情的人說，這不幸事件，不難短期結束。

造成貴州不安定的癥結，實在是受隣省自由放任可以隨便種烟的影響，加上其有政治野心的人從而煽動，鄉民無知，當然盲從思動。全省七十九縣新任的縣長多屬軍人，倘能以政治配合軍事，貴州的匪患仍然是不難平息。

常州破獲不法部隊 綁架勒贖巨案

八十餘人都以米贖身

〔本報武進五日訊〕國防部令，在各地設立補訓團，以收容游兵散勇加以集訓整編爲工作，用意良善。常州方面奉令後，即在西門外假泰裕米廠成立一團，自該團成立後，西門一帶普通老百姓，以游兵爲名被捉者，先後達八十餘人。去後即論石米講價，得米釋放，竟同綁架勒贖。平民懾於部隊威勢，人心極度不安，該區警分局得報後，秉承綏靖區副司令指示後，即飭手偵緝，當於四日緝得在該補訓團服務之要犯張永宏一名，旋復得錢二．施四寶二名，經交刑警隊審訊，據供：爲東台人原爲拆字先生，經補訓班班長李某同鄉介紹，始得入團工作，詐供該團藉補訓名義，任意捕捉良民，誣爲游兵，用圖勒索，先後大約八十餘人，都是拿米贖放走。渠以受利用服從命令，亦捉過三十餘人，已放走十餘人。警局以案關軍隊，頃呈綏區司令部請示辦法。

社會服務

讀者諮詢 ·法律釋疑·

典權回贖問題 ·唐鳴時律師主答·

邵懷壹問 敝友某甲，其父乙於十年前將良田一畝二分，憑中保人典於某丙，彼時甲尙年幼，現甲已成年，查悉是項契約早已滿期，擬行回贖，奈家父及中保人等均已亡故，乏人證明。甲屢次請求丙方，均遭拒絕，更爲稱早已賣絕，查上項田產，至今未經稅契過戶，請問㊀不請律師可否向法院告訴？㊁典賣田契與賣絕田契有何分別？㊂丙方藉口距離典賣期限過久是否理由？

〔答案〕㊀訴訟當事人自可向法院起訴，但訴狀撰擬，辦理手續，以及引據法律，整理事實，若聘任律師代理，當比較周到。非律師不能代理訴訟，訟棍且爲法院所嚴禁。但當事人若自己通曉法律，自問可以勝任，則法律上固並不一定要聘請律師代理也。㊁典權爲吾國特有之一種，民法有規定，與絕賣大有不同。㊂典產回贖時限等，皆在民法第八章典權內詳細規定，請購法律書細看便知。

滬漢交通船期 ·招商局答讀者一萍君·

㊀本公司滬漢綫客貨輪，現有不定期班江安，江順，江建，江陵等各輪行駛。開航日期，請隨時參閱本市各大報登載本公司船期公告，並於每日上午九時廿分至四十分，下午八時卅分至四十五分，收聽此美麟電台廣播本公司船期消息。㊁上述各輪滬漢票價目下計二等（三四四一〇〇）元三等（二七二二〇〇）元。㊂各該輪二等艙位均有房間及被鋪設備。㊃近因該綫無定期班輪，預定艙位請事先備帶證明文件到四川中路一一〇號售票處接洽。㊄孩童免費標準，六歲以下者全免，六歲以上至十二歲者應購孩童半價票。㊅旅客隨身携帶行李，每人以輕便行李兩小件爲限，其餘均應交由輪上事務長落艙保管，該項行李之免費標準，爲特頭二等廿立方呎，三四等十立方呎，（一立方呎等於二十五公斤）超越部份應酌收逾重費。㊆戰區流亡教員及學生搭輪優待辦法，應憑證明文件逕向本公司駐滬辦事處辦理，照章酌辦。

▲徵集文稿

本報讀者杜君等籌出「兒童生活」半月刊定四月四日創刊，重金徵求讀者中兒童教育家及漫畫家各類文字或畫稿，須活潑生動富有科學意味爲主，社址英士路二一四弄九八號。

徵求人才

上海職業介紹所徵求下列人才，凡願應徵者希逕向該所接洽。㊀本市某君徵男性中文（萬能式）打字員一人。㊁浦東某小學徵男性美勞科任教員一人。㊂浙江硤石鎮某醫院徵男性練習生二人。㊃本市某機關徵男性日文科學書籍翻譯及中英文鋼版繕寫員各一人。㊄本市某中學徵男性童體教員一人。

袖珍新聞

鎭江 〔本報訊〕蘇北各縣流亡鎭垣難民日衆，省主席丁治磐頃特電請行政院及社會部核撥救濟款物來鎭救濟。又：此間難民疏導總站除已疏散難胞二百人至崑山外，茲又疏導寶應籍一五六人至金壇，沭陽籍一〇七人至太倉安置。

〔又訊〕第一綏靖區司令部定九日在武進該部舉行綏靖會議，丁兼司令六日已電知轄區各縣長，軍事科長，聯防區指揮官屆時一體出席，會期爲二日。

蘇州 〔本報訊〕城防部爲便利夜車旅客，自即日起，平門宵禁時間，每晚十一時半至翌晨五時止。

常熟 〔本報訊〕蘇常小客車一輛，於四日中午由虞搭客赴蘇，駛經戴家浜地方，遭伏匪持槍洗刦，損失數十萬元，旋驅散搭客，逼令司機駛至澱湖附近下車，攜贓揚長逸去，軍警當局獲訊後，正在飭屬緝中。

無錫 〔本報訊〕縣參議會第一屆第七次大會，會定八日舉行。連日收到參議員石清麟，薛禹言等，請求停止征兵，征糧，縮短戒嚴時間等提案甚多。

嘉定 〔本報訊〕此間邇來盜匪猖獗，旬日內盜案竟發生八次之多，三日晚六里鄉張鎮邦．張桃生．朱阿四三家，又遭連續搶刦，匪徒七人手持短槍，操北方口音，被刦金飾衣服．洋紗等，追失主報警，匪已遠颺，刻尙在嚴緝中。

平湖 〔本報訊〕縣政府爲貫徹政令，加强施政效率，全縣劃分四個指導區，每區除新倉設有區署外，各設指導員一人，負責督導。

吳興 〔本報訊〕妙西鎮九保農民許小丰之妻王鳳英，於二日因事至親戚家，私閒談中毀謗湯珍小（女性）羨在生子，事爲湯所知，向鳳英責問，二人發生口角，繼以互毆，鳳英因受辱氣悶，竟於當日下午自縊身死。經保甲長調解，和平了結。

行政院物資供應局 第二十次報價核售物資公告

物資種類：
綠色油紙　油墨印字紙板　複寫紙　計算機用紙捲
信紙　電池　橡皮膠　鋰刀
酒精　留五金器皿　羊毛內衣褲　鞋油
保安刀　鋁膏　爽身粉　冰淇淋桶
安全火柴　大蘇打　冰淇淋紙杯　咖啡杯
糨糊　電氣冰箱　舊衣物　防虫油
氯化鈣　殺虫粉　木器油　鹽水針
葡萄糖針

報價資格：凡有社會局商業登記證及同業公會會員證者均可參加
看樣日期：三十八年三月七日起至九日正午止
繳保證金日期：三十八年三月九日下午三時止
報價日期：三十八年三月十日正午止
報價須知，售貨清單，及看樣證可到九江路85號本局配售處索取

東山席宅報喪

席潤身老爺（星南浩峯之尊翁）痛於民國三十八年三月六日寅時壽終滬寓正寢，謹擇於八日（星期二）午未時在斜橋麗園路麗園殯儀館大殮，恐報不週，特此報聞
席敦大堂賬房具　喪居西藏中路永吉里十號

同濟大學附中通告

本校已全部開課，學生務即到校註冊上課，其已在他校寄讀者，亦須自行請求寄讀學校於三月底前公函通知本校備查，此告

寧波旅滬同鄉會 江亞輪慘案善後委員會 爲運柩回籍緊要啓事

江亞輪死難旅客靈柩不日運回寧波，請彼難旅客家屬於七日起携帶柩票身份證私章及一切証件向本會總務組辦理登記爲要此啓

己丑度亡利生息災法會啓事

心經一云：行深般若波羅蜜多時，照見五蘊皆空，度一切苦厄。現在衆生遭遇苦難厄運，甚矣！至於二月十五日同時啓修。已逾半月，正是行深般若波羅蜜多時，各界響信，同發宏願，齊來拈香頂禮，設位延薦，功德無量。今日（星期二）假滬軍電台廣播本會佛音，及大家應該同心同向之道。請屈映光，王曉籟，陳其采，潘公展，黃慶瀾，李思浩，胡厚甫，祝華平先生致詞，節目如后：

特請　今日假座滬軍電台舉行特別節目　空中新湯禱鐘　週波一〇四一　電話 九八三一〇 九八三一八 九八三一九

正　屈映光　洪警鈴　王曉籟　沈菊隱　陳其采　陳三洲　潘公展　王士根　李贊侯　黃慶瀾　蔡杏生　赭先生担任報告

越劇（上午十時至下午二時）：裘雪芬小姐　魏鳳娟小姐　徐玉蘭小姐　王文娟小姐　竺水招小姐　戚雅仙小姐　傅全香小姐　范瑞娟小姐　陸錦花小姐　許金彩小姐　王蘭芳小姐　林雅芳小姐客串

下午二時至三時　周廷澈先生（四明南詞）
下午三時至五時　於如初先生（四明宣卷）
下午五時至七時　筱顯民先生　徐鳳仙小姐　施偉民先生（四明南詞）
下午七時至九時　李昌鑑先生　李燕燕小姐　李飛燕小姐（佛化話劇）
下午九時至九時半　方君梅小姐（琵琶獨奏）
下午九時半至十時半　湯筆花先生　方正先生（因果故事）
下午十時半至午夜二時　越劇

本會辦事處　徐大統　胡厚甫　祝華平　▲上海製南路仁濟堂電話九二二九六〇　同啓

交通無線電工程學校

68 居　招（系別）工程電信新生插班生（程度）初中畢業或同等學歷　自動收發報機務通訊免試（開學）三月五日（設）　總校：中正東路1756弄11號大世界北首　分校：西藏南路481弄40號正誠小學內　分校：華山路1467號（南陽路北首對面）

淞滬警備司令部公告 愛二字第七四二號

查邇來仍有少數不肖軍人（退役離隊失散無證件或假冒軍人）在上海市區販賣銀元黃金，藉端敲詐，殊屬不法，亟應懲戒取締，以維治安，除分令憲警及本部各糾察隊自即日起嚴予拘捕解部法辦外，合行佈告週知
三十八年三月八日

懸賞

三月六日下午八時半在滬西古北路四號車間內被盜刧奪下述汽車一輛，如有人能供給有關消息因而查獲者將付予適當酬報
1947 PLYMOUTH 四門轎車．顏色—淡灰色．車照—〇四一二三一九．引擎號碼—P15-416669
請撥電話一二八六四或函上海郵政信箱九三六號

鄭文同律師受任愛藝電器廠廠主張文鎬君常年法律顧問並代表聲明

茲據上開當事人張文鎬君委稱：本人與胞弟文揚共同開設，租賃林森中路九八七弄榮瑞坊十二號及月華坊廿九號房屋共同經營，茲以各自分立，議定將月華坊廿九號房屋歸文揚使用，以後文鎬用愛藝電器廠名義，文揚用藝光無線電製造廠名義，各別營業，兩不相涉，定各半分担料理，恐外界未明情形，請爲代表登報聲明等情前來，據此合爲代表聲明　事務所北京西路二三九弄

鄧嘉炳律師代表上海樹木行對於北蘇州路第七八四號空地緊要聲明

敝行承租北蘇州路第七八四號空地一方，近該公司因不需要該地，業將竹木等件搬移，惟以圖得厚利，不將該地交還，有鐵類貨件陸續搬進，殆係開設鐵號，似此私相頂受，顯屬違法，敝行萬難承認，自得終止租約收回土地，因不知該受頂人姓名，請律師代表登報聲明，限其即日將鐵貨搬清，以杜糾紛等語前來，爰代聲明如上　事務所南京東路四二二號七號室（電話九五八〇八號）

學聯 攝影速成學校

業餘班　職業班　16屆招男女學員　後天上課　㊀一月學成　㊁學米每石按二萬三結價　㊂備膳宿　㊃乘車各大照相材料行　大來中西萬金記

上海婦女補習學校

招生……三月九日上課……（資格）不限年齡（程度）（科目）國文英文算學（自由選定）（附註）可住讀（校址）雁蕩路（華龍路）

民生晨夜校招生 明日開學 學費低廉 報名從速

國文英文會話會計簿記打字鋼琴　北京東路四二四號（山西路東）

申報分類廣告

▲收效宏 ▲刊費廉
電話接稿　請撥九三三二四八

唐拾義瘧疾丸

功能殺滅瘧原蟲，爲治瘧之良藥。
▲藥房均售▲
中正東路　唐拾義藥廠

療百膚藥膏

皮膚病特效藥

主治　疔瘡熱癤　發炎潰爛　脚趾溼癢　蚊叮蟲咬　火燙傷等　皮膚疾患
上海　鄰美藥廠出品　華美藥房發行
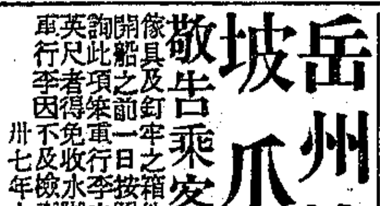

時代霜

永保青春
中國化學工業社出品　到處有售

美國總統輪船公司 船期公告

上海廣東路51號　電話15309
本公司各輪均停靠浦西中區碼頭

●舊金山班（客貨快輪）

船名	開駛日期	經途
PRESIDENT WILSON	三月九日	神戶橫濱檀香山及洛山磯
GENERAL GORDON	三月廿三日	橫濱及檀香山
PRESIDENT MADISON	四月四日	神戶橫濱及洛山磯
GENERAL MEIGS	四月六日	香港小呂宋及檀香山

上述各輪備有散裝油艙兼運中美洲及南美洲各埠貨物可出聯運提單

●世界班（客貨快輪）

船名	開駛日期
PRESIDENT MONROE	三月十九日
PRESIDENT BUCHANAN	三月三十日

上述世界班輪開往馬賽，日內瓦，立格港，那不勒，紐約及波士頓，途經香港，小呂宋，新加坡，西雅港，蘇彝士，哥倫布，可親，孟買，克勒磯，蘇彝士，波賽及亞列山大等地
如蒙乘客裝貨請向本公司客票部貨運部接洽爲荷

中興輪船公司船期公告

平興輪准於三月十日直放汕頭
旅客注意：購票須憑國民身份證及照片二張　裝貨搭客均請向本公司接洽
地址：四川中路二六一號　電話：貨運 一二八七六〇 一二八七六〇 售票處 六三八七〇 一六三八七

岳州輪 三月十七日開往新加坡爪哇等埠

敬告乘客
凡乘本輪旅客，所有行李，於開船前照章辦理，並須由本公司將其行李箱籠報關，自行檢驗，不得有違禁物品，凡屬英尺不免軍行李，均須在開船前查驗過海關，否則本公司概不負責。
太古股份有限公司客票部啓

M. S. "SOMALI"

約於三月九日開始裝貨駛往 HONGKONG, SINGAPORE, GENOA, LONDON, ANTWERP & ROTTERDAM 等埠　如蒙惠裝貨物請向敝公司接洽爲荷
大英輪船有限公司啓　中山東一路27號　電話 11428

藍煙囪輪 M. "CLYTONEUS"

定於四月一日開始裝貨駛往 ADEN PORT SAID HAVRE and LIVERPOOL 及其他北非口岸如 TANGIER and CASABLANCA 如有適當貨物兼靠　如蒙裝貨請向敝公司接洽爲荷
太古股份有限公司藍煙囪啓

穿山輪

三月十日（星期四）下午二時（往開）穿山溫州
憑身份證售票　憑票登輪　如有變更船期恕不另知
穿山輪船公司啓　地址：四川南路五號　電話：85912．84849

藍烟囪輪 M/V "MEDON"

進口貨物定於三月十日星期四上午九時在浦東藍烟囪碼頭由泡立生行負責檢驗，如有破爛貨物請携帶發票等文件屆時前往候驗爲荷
太古股份有限公司藍煙囪啓

M/S "FERNDALE"

約於三月十六日裝貨開往 Hongkong, Haiphong, Saigon, New York, Boston, Philadelphia, 及 Baltimore 等埠　裝貨請駕敝行接洽
順亨洋行啓　四川中路一一〇號五樓　電話一八八二一

受行政院物資供應局委託聯合拍賣行 拍賣公告（第十次）

大鑫瑞魯惟通　中中和摩一孚　意師
茲定於今日上午十時及下午二時起在黃浦路三菱第三倉庫拍賣 [illegible] 此公告

申報分類廣告 ▲刊費廉 ▲收效宏

國行採取兩種方式 配售銀樓所需原金

昨日拋售價為每兩廿二萬八千元

〔本報訊〕國行已於昨日起，開始配售本市銀樓業熔製飾金所需之原金。該行為慎重並昭大信起見，特組織一小組委員會，專司審核配售價格，及數量之責。委員由監察院，金管局，中央銀行，中國及交通兩銀行之信託部，及金融平準委員會，各派員擔任。該行對銀樓所需之原金，今後將源源配售。配售之方式有二：

㊀由國行於上午十一時前通知銀樓業公會，由該公會轉知各銀樓開具所需購之黃金數量，於十一時前送交國行，該行小組委員會將價格決定及核定所售數量後，即告知銀樓，限於午後一時前携帶現款或國行本票前往購取，過時即作罷論。

㊁國行於事前通知各銀樓，今日以何價拋售黃金，數量不予限制，任各銀樓自由購買。

該行昨日即以第二種方式拋售，通知各銀樓金價每兩（含金成分為千分之千）為二十二萬八千元，但無人前往洽購。該行除以上二種方式外，如認為某日不擬拋售或不配售時，則不告知銀樓，申言之，是日即無貨供應也。

金銀公開市場 週內可能成立

〔本報訊〕中央銀行總裁劉攻芸，業於昨晨在京公畢返滬。劉氏即日仍至國行照常辦公。各界對劉氏此行，莫不一致寄予厚望，對劉氏在京請示經過，尤表關切。茲據該行發言人昨答覆記者稱：金銀公開市場，現正積極籌設中，可能於本週內成立。國行對平抑物價漲風，決加強力量，採取積極措施，最短期內，即可見效。至財金新方案內關於金融部份之實施細則，一部份已付實施。他如設立金融公開市場案，日內亦將陸續公佈實施。至於發行一千元面額之金圓券，國行早經奉准公告發行。又外傳華北近有大批金圓券流滬一節，據該發言人解釋，華北金圓券總額有限，零星滲透，勢所難免。但因運輸限制及檢查關係，大量流滬，似不可能。

（又訊）關於籌設本市金銀公開市場問題，自財部與國行會同開始籌備以來，已漸具體化。國行總裁劉攻芸，前日晉京時曾與財長徐堪商談頗久，進行步驟，辦法等均已決定。劉氏昨晨返滬後，并曾再召金業公會與銀樓業公會負責人談話，商談市場成立之各項技術上問題。據關係方面透露，如無意外阻礙，該金銀新市場，本週內可望成立云。

千元票尚未露面

將視實際需要情形酌發

〔本報訊〕昨日市上盛傳中央銀行新近公告發行之一千元面額券，業已出現。記者昨曾向該行某機要人員探詢，據稱：一千元面額之新券迄未發出。將來當視實際需要再行酌發云。

〔聯合徵信所訊〕千元票面之金圓券，昨晨仍未正式露面。據國行發行局方面表示，是項大鈔二日內即可正式發行。至於目前之現鈔缺乏，主要原因還在物價之上漲與發行發生脫節現象所致，預計是項新鈔上市後，現鈔恐慌當可改善。

中央銀行昨（七日）對各分莊提取現鈔仍限為百分之三十。據該行負責人表示：該行正積極設法中，鈔荒現象即可解除。

行局繼續差出

〔本報訊〕國家行局昨繼續差出六八七八四萬元，洋商各行差入七三五七二萬元，大交換各行差入一一四二二八萬元，小交換各行差出一一九〇一六萬元。

食·米·再·升

粉糧食油又見上漲

米市漲無止境，蘆價高昂，尤以南港產區價格，更與申市不合，故到貨甚少。昨早開猛跳三四千元，後市因國外價平疲，進戶裹足，價乃稍回。南市場白粳二萬五千五百元，秈升三千三百元，早薄稻漲二千五六百元。北市場白粳亦開二萬五千五百元，漲一千二百元，薄稻漲一千八百元，特粳高達二萬七千元，二市到貨共計七千六百七十七石。

麵粉 略見上揚，緣因央行有拋售物資及金鈔之傳聞，貨主居高思危，求售心切，初市曾見低落，收市後以金鈔大漲小回，人心仍昂，市勢再告回升。老車初開做一萬零九百元，收市後散戶吸取甚力，落二百元，收市小回升百元。兵船做一萬零三百三十元，後市回做一萬零四百五十元，鐵皮微升四百元，大包做八千四百元。

雜糧 市勢續揚，黃豆先緊後回，漢口車豆初開上挺一百五十元，後聞抽餅轉疲，趁價轉淡，市勢回站原盤。乍豆未見做開，賤價約站二萬關，生仁挺升三百元，芭米略趨下游，紅糧上漲不多，芝蔴，菉豆實銷較暢，挺升各一成。

食油 價格，開市甚疲，因上週上漲太多，貨主乘高吐售，生菜油開市八萬七千元，旋散戶又見低納取，價即上挺到九萬四千元，收市終因國外價疲乃亦回低，最後生菜油九萬二千元，豆油九萬六千元，各軋漲二千元。吉桶生油十一萬三千元，軋漲三千元，豆餅升五百元，長字餅一度抵達萬元，收市九千六百元。

華股全面轉疲

台糖一度跌停

華股趨勢全面轉疲，各股初開以國行將大拋金銀及股票，市勢已見不振。中途雖一度為證券帮大戶拉高，終因銀根仍悄，行情再見急遽回降。永紗開盤五元，開後一路低檔徘徊，十一時許最低曾瀉至四元七角七分。十一時半，隔日大戶多頭極力拉高，市勢一路上升，最高曾至五元二角。逢高拋出，散戶跟進，市勢一路下瀉，直跌進五關內，做四元八角二分收盤。美亞亦瀉下游，以一元九角開出，鄭重安板抬，最高做一元九角六分，多頭獲利了結，散戶紛紛反空，市勢直瀉至一元七角七分收盤。台糖續見不振，開盤三萬一千元，中途曾一度跌停，近收時因銀行帮有進，市勢稍被拉高至二萬八千元收盤。

外股榮辱互見

昨日外股榮辱互見，國中銀根仍悄，暗息七角有拆出，大戶買氣不啟，散戶亦咸抱觀望，惟洋行帮納胃稍健。怡紗做九千元，九千二百元，較上週末稍見回小一百元左右。英聯亦軋小，做九百四十元，九百七十元。業廣較上週六軋升四百元，做二千八百元，三千元。會德豐仍屹立堅挺，高做二萬七千元，三萬元，較上週六軋升一千餘元。

紗價欣欣向榮 棉布低檔盤旋

紗市向榮，華南方面需求殷切，本街複製業對於細紗殊為垂青，人心仍屬堅定，各紗再現新高。四二支藍鳳過程起伏頗鉅，初為一百五十五萬元，旋猛跳至一百八十一萬元之高峯，嗣以浮多獲利而售，價乃瀉至一百七十萬元結束，較週六挺十六萬元。四〇支金城亦升十三萬元，三二支銀月自一百十四萬元盤旋至一百二十三萬元為最高，終為一百二十萬元，軋漲六萬元。二一支雙馬現貨初以八十六萬元開出，甫高見九十六萬元後，即告鬆落，終以八十九萬元收市，獨降一萬元。二〇支雙馬微昂四萬元，其餘各檔如天女金城等亦跟上三萬元左右，一六支光明叩破八十萬元大關，最後以八十三萬元成交，一〇支除童子軍反跌一萬元外，餘皆露秀色。棉布市勢明升暗降，最初因報載國行繼續拋售大量金銀與物資，以收縮通貨，抽緊銀根，且新方案細則業已擬就，將於下次政務會議提出討論後，即可公佈，致握貨者咸具戒心，本街大多採取觀望姿態。開後一度因利空消息澆瀉，賣氣曾見蜂湧，近收盤東方面逢低不乏進取，最後微見回好。初開龍頭細布三萬四千六百元，四君子元嗶嘰三萬三千六百元，中途各陷於軟檔，收市前者為三萬三千八百元，後者三萬三千五百元，結果較週六午收各升二千元左右，但比隔日場外喊價則挫二千元左右，午後趨勢轉昂，喊價大致較午收行情，加一天拆息。

中紡售紗

〔本報訊〕中國紡建公司昨循例售紗，計開六種，共售一五一件，准購者七六戶，各支紗售價：計六支副日光卅六萬元，八支日光四三萬元，卅二支陽鶴一一二萬元，四〇支紅寶光一五六萬元，卅二支雙股喜鶴一四五萬元，四二支雙股立馬一六二萬元。

中紡公司 減少紗錠

昨據中國紡織建設公司當局語大中社記者稱：自東北天津兩地易手後，該公司全部紡織廠之紗錠已減去約三分之一，前在東北之紗錠約有十七萬至二十萬，在天津之紗錠共約三十餘萬，故僅此兩地已有五十萬紗錠為中共接收。該公司最近因棉花來源缺乏，僅開之六十餘萬紗錠，約佔七成，而在青島中紡之三十萬紗錠，亦因受原料短少之影響，生產亦大為減少云。

貼放廿九次會議決 滬區工貸繼續辦理

國行貼放委員會，七日下午四時舉行第廿九次會議，由劉總裁主席，通過公用交通事業貸款八起，此外上海區工貸貸款，並經決定繼續辦理。

工業界主張取消 工業原料限額

進口原料加工製造後 成品出口應免進口稅

財金改革方案公佈後，輸入限額及管制均放寬甚多。但本市工業原料業方面，認為此項管制的限額，應准許工業原料自由輸入，因工業原料目前國內能自給自足者尚少，且有一部份國內尚不能製造者，用戶又極多，過去輸入者均不夠分配，為求發展國內工業計，工業原料限額，有取消必要云。

〔本報訊〕市工業會推廣外銷委員會，七日下午假中國紡建公司召開第一組會議，出席吳味經，歐陽崙，傅良駿，陳陶心等多人，討論經過，決議：凡用進口之外貨原料（限於國內產量不足或本國無生產之原料）在國內加工製成成品出口者，其進口關稅，應請求全部豁免。

煤荒漸告解決

上海嚴重之煤荒，因華北通航物資交換漸告解決。上月份本市共運達煤八萬零二百七十四噸。其中由開灤運抵者一一〇〇噸，蘇聯煤一五七六〇噸，台煤一二七一四噸。本月份煤量則以華北為重，預計開灤一地即可運到五萬餘噸，台煤四萬餘噸，印煤一萬餘噸，蘇聯煤三萬噸，尚有其他部份萬噸，總數將達十四萬噸。是項煤斤運滬後，即分別按實際需要，配撥出售。上海需十萬噸，南京三萬噸。

桐油先堅後回

桐油昨市漲風意猶烈，原因為業外物品猛晉，業中頭寸泛濫，貨主一致仰天討價，過程逐步向前，以迄午後，足度白油及正牌西洪，高叩七萬八千元，副牌西洪與青油，亦較上週軋升八千至萬元有奇，而至晚收，因銀根頻緊，各物轉平，遂亦跟隨帶鬆，前途可望姑定。

促進中埃貿易 輸出入管委會

〔本報訊〕輸出入管理委員會為促進中埃貿易起見，業經商得埃及政府同意，特准該國進口商以英鎊向我國購買土產，如茶，芝蔴，紡織品，胡椒，烟草等貨品。並為促成該項貿易計，擬將經營上項物品出口之各商號名稱地址，開單送請該國駐華大使館轉交該國進口商，並請該館亦將該國進口商號名稱地址開單送交該會，以便轉送我國出口商。茲悉：該會已接該使館函送該項名單，並已由該會抄送進出口同業公會及各有關進口商。凡未接得該會通知之各商號，有意經營該項貿易者，可逕向該會查詢詳情云。

茶市軋升

昨日茶市，最初因人心堅俏，過程挺昂，旋以銀根鬆弛，買氣再度亢進，賣戶趁機力抬，市面益覺精采，價格方面，一致滿堂掛紅，惟迨收市，突聞當局拋售大量物資，頭寸頓緊，漲風始戢，而與上週相較，軋升甚多。至查全日交易，受貨稀供缺關係，依然欲振乏力。

卅六年美金公債 證交今日起開拍

〔本報訊〕卅六年美金公債第一及第二期債券，證交昨已接奉財政部命令，核定於今日上市開拍。該項債券，票面為美金一百元，與黃金公債同樣將分前後市開拍。其上市辦法如次：㊀交易期限，該公債第一期及第二期兩種，同時開做現貨，及一日期貨。現貨今天成交，明天交割。一日期貨，今天成交，後天交割。㊁計算區域，以一天之交易為一計算區域。㊂成交單位，暫定票面美金一百元。㊃叫價單位，以票面美金一元合金圓券之數叫價。㊄價格升降單位，依照本所第六一六號公告所定股票升降單位同樣辦法。㊅漲跌限度，定為百分之廿。㊆經手費，按成交價銀千分之〇•五徵收，現貨一日期貨兩種做交易減半。㊇交割準備金，一日期貨交易，按交易額之記帳價值徵收交割準備金百分之四十。概以現金繳納之。交割準備金得由本所隨時調整增減之。必要時並得追加徵收。㊈現品提交，如賣方以現品提交者，得不徵收交割準備金。凡在證交指定上市之國營股票及債票，其價格漲跌限度，已奉令自今日起（八日），一律改為百分之二十。

金價昨在跌限收市

黃金短期公債市價過程微堅

即降，最價一六九，〇〇〇元，旋又低次做一六〇，〇〇〇元，近午急升至一五二，〇〇〇元。近午急升至一六三，〇〇〇元，午收為一五五，〇〇〇元，比上週六日計降一三，〇〇〇元，前市成交共八一三兩。後市初做一五六，〇〇〇元，嗣做一五七，〇〇〇元，為後市高價。旋低至一五一，二〇〇元，因降至跌限乃停，曾綁自跌限回上，後又在跌限收市。半日成交計做十五兩。

僑匯收入又遽減 每週僅萬餘美金

二月份收入總額減少達五分之三

據中國銀行悉，最近僑匯收入遽減，每星期僅能收得萬餘美金。較之過去，相差懸殊。去年自幣制改革後，僑匯收入即逐有增多，至去年十二月底止，每月可收入四百萬美金以上。去年十一月份收入曾達一千餘萬美金，幾與戰前水準相仿。然自本年度開始，即日趨減少。一月份僑匯收入總數為一百餘萬元，較之去年十二月份減少一半，二月份收入總額僅四十萬美金左右，較之一月份收入又減少達五分之三。至本月份將再度遽減。財政金融改革方案雖規定僑匯牌價按外匯移轉證價格計算，但因移轉證之價格與黑市美鈔價格相差仍遠，致難以收效。僑匯收入，實為國家一大外匯來源，若再不改善處理，僑匯收入之前途實堪憂慮云。

只憑二把武器 虛拋一箭雙鵰

週六午後漲風過鉅，所以大家認定週一開市，投機性市場將受當局壓力，商品市場也要帶住，果然，昨天真是這般現象。那末，當局真有拋的力量，真有控制市場的力量了。也許是，更不是。因為週六傍晚漲風，是受奮渡江謠言的刺激，事實既證明是謠言，漲力當然冰銷了。講到當局拋的力量，也許有，至少不值得認真拋。老實說：只拋不進，才能把物價長期抑住，這是任何國家所辦不到的事。明知拋的效果，只能暫時抑一抑火勢，為儘未來再拋的準備，又不得不趁低收吸。此時此地，拋實貨易，收實貨難。拋出收不進，而火勢復燃又在意中，那末認真拋，未免太笨了。認真拋既不值得，但除了拋，實在就只好袖手旁觀，袖手倒底太不成話，沒有辦法中，便得想個辦法，那就是當局現正炙手可熟的虛拋手法。

市場散步 看客台

怎樣叫虛拋，過去我們已經簡略分析過了。那就是謠言拋金鈔紗布糖，實際拋金鈔只有其聲，而拋外匯移轉證是實。拋紗布糖雖非一派胡言，但是雷聲大，雨點小。打擊市場的力量，全盤放在外匯移轉證上。外匯移轉證，和金圓券同屬紙也，印刷且不如金圓券，但滿紙蟹文，言明外匯，財迷心竅者一聽外匯，就顯得着，僭得過。此種心理，雖有其可宥之處，究令人齒冷。因而當局也樂得以毒攻毒之，凡認為有出勁彈壓市場必要時，即不問市場有無人要，一味大量傾吐外匯移轉證，市場需要者愈少，當局之跌價傾吐亦愈烈。不論有成交也好，無成交更好。外匯移轉證價可以逐漸減小，便帶小了真價實貨的金價，又帶小了真價實貨的銀元，再可以脅住了證券，紗布及一般物價了。這樣虛拋，雖然什九是有行有市的，但誰能知其真相？唯其大家不明真相，虛拋之計乃售。有頭寸的也都以為銀根抽緊，濫拔高利，甲如此拔利息，乙也自然高拔利息。於是頭寸雖鬆，黑市利息依然昂漲。利息昂漲，囤貨不一定比拆放佔便宜。這種心理的發生，虛拋政策的作用，便全部奏效了。

攻心勝過攻城 西洋鏡未拆穿

投機市場，和戰場同。戰場上軍事三分，政治七分；即可操勝，因攻心比攻城更有力量。投機市場，心理要素，關係更大。所以今日當局雖實行虛拋政策，比過去具體的真刀真槍上場，性質上雖大不相同，可是攻心收效，虛拋也不見其為虛了。可是西洋鏡拆穿不得，一旦拆穿西洋鏡，那末儘管你大量傾吐外匯移轉證，大家漠不關心，都付諸一笑時，這把武器，便到了發銹時期了！

絲綢平庸

人絲昨日市況走勢平穩，市上銀根鶴緊，暗息突高，更以當局仍將拋售物資，抑平物價，業中恐銀根極度抽緊，週轉不靈，於是買氣不旺，市勢欲振乏力。120號有光新貨即期最開一〇三萬，隔日頭寸一一〇萬，旋因各幫遂小有進，人心較堅，市勢一度喊高出一二〇萬至一二五萬，高後聞國外黃金突回，喊價又見回小，盤收縮徘徊於一二〇萬左右，終以一二三萬收盤。

生絲以昨日外匯證市勢錄俏，買戶力進，優級長開一六〇萬，嗣後黃金消息報小，業內有供，銀根轉緊，市勢見軟，喊價低落五萬元。旋因本街納買微起，價再見上升，臨收前盤旋於一六二萬，最後市勢站穩，散戶板持，終以一六五萬元了結。

綢緞昨日市況尚健，走勢硬軟，初因原料喊高，人心頗挺，繼而金價回跌，銀根突緊，散多脫手，走勢微軟，惟緊外紗布報升，市勢稍見跟升。華絲葛面最開七十八萬，抬面起而喊托行情穩見盤升，一度喊高至七九萬而至八〇萬，高後因銀根轉緊，場外拆息做高至八〇元，浮多頗具戒心，散戶了售尤繁，市勢轉入軟檔，低至七七萬元，嗣後即在低檔徘徊，迨至臨收，得棉紗棉布行情步高，場上買意稍旺，惟因現貨關係，同業互軋頭寸，拉抬乏力，午收時以七九結束。

市價一覽

（三月七日）（▲漲×跌）

中央銀行外匯牌價（單位金圓）

美金	[illegible]
英鎊	[illegible]
港幣	[illegible]
印幣	[illegible]

外匯移轉證（指定銀行買賣價） ▲三九五〇

合幣 十元合一兩

⊙銀元

大頭	三三五〇
小頭	三二五〇
鷹龍洋	三一〇〇
美鈔	▲四七五〇
港赤	三九〇〇

⊙銀樓掛牌 收進 兌出

	收進	兌出
飾金每兩	三萬二	三萬五
飾銀每兩	三〇〇〇	三三〇〇

⊙利率（中央銀行掛牌）

電貼現	日拆每千元三角三
同業存款利率	一角二分
日拆	每千三十二元

⊙銀錢業利率掛牌

存息（千元）	三•五〇
放款息（每千）	五〇•〇〇
同業拆放每千	四〇•〇〇
公庫證又	四〇•〇〇
市場利息	▲二元一角

⊙計價單位折合率（三月八日）

公用事業單位金圓折合率 九六七•五〇

⊙黃金短期公債

	開盤	收盤
一兩（現貨）	一六九〇〇〇	一五三一〇〇
收盤（a）		
成交數	一八九兩	

⊙華股

	開盤	收盤
永紗	五•〇〇	×四•八二
信和	一•九八	×一•七七
統益	[illegible]	[illegible]
榮豐	[illegible]	[illegible]
新光	[illegible]	[illegible]
景福	[illegible]	[illegible]
景綸	[illegible]	[illegible]
勤興	[illegible]	[illegible]
美亞	一•九〇	×一•七七
新亞	[illegible]	[illegible]
信誼	[illegible]	[illegible]
大中華	[illegible]	[illegible]
華豐	[illegible]	[illegible]
華新	[illegible]	[illegible]
中法	[illegible]	[illegible]
上泥	[illegible]	[illegible]
永公	[illegible]	[illegible]
麗安百貨	[illegible]	[illegible]
新華	[illegible]	[illegible]
永華	[illegible]	[illegible]
商務	[illegible]	[illegible]
台糖	三一〇〇〇	×二八〇〇〇
閘北	[illegible]	[illegible]

共計成交四，三一七，九五〇，〇〇〇股

⊙老股（★漲停板 ×跌停板）

	買價	賣價
中國銀行	10000	10000
交通銀行	九五00	10五00
中一信託	▲三一0	—
華商電氣	0•五四	0•五七
浦東電氣	1•0五	1•二五
中興煤礦	1000	—
五洲藥房	三四00	三六00
（除息）		
華成烟草	五•00	—
南洋烟草	三•五	[illegible]
中華書局	▲三•二0	三•五0
大生一廠	▲0•九0	一•00
大生三廠	▲0•八0	0•九0

⊙外股

	買價	賣價
怡和紗廠	▲九000	九二00
英聯船塢	×九四0	九五0
會德豐	▲二七000	三0000
業廣地產	▲二八00	—
亞洲航業	×八八0	九00
紙版公司	▲一九00	二一00
鋼業公司	一五00	三三00
怡和啤酒	一六00	一七00

⊙棉紗

42支雙股	▲二七〇〇〇〇〇
42支藍鳳	▲一八〇〇〇〇〇
又 日光	▲一六八〇〇〇〇
40支金城	▲一六五〇〇〇〇
又 天女	▲一六二〇〇〇〇
又 地球	▲一六三〇〇〇〇
又 金城	▲一六五〇〇〇〇
又 寶光	▲一六二〇〇〇〇
32支雙股	▲一五三〇〇〇〇
又 藍鳳	▲一二六〇〇〇〇
32支銀月	▲一二〇〇〇〇〇
21支雙馬	×八六五〇〇〇
20支金城	▲八六〇〇〇〇
20支天女	▲八六〇〇〇〇
20支金塔	▲八三〇〇〇〇
20支紅雙喜	×▲八五〇〇〇〇
20支地球	▲八七〇〇〇〇
20支紅蜂	▲八一〇〇〇〇
20支金鷄	▲八五〇〇〇〇
20支醒獅	▲八五〇〇〇〇
20支金星	▲八七〇〇〇〇
20支飛馬	▲八五〇〇〇〇
16支天女	▲七九〇〇〇〇
16支光明	▲七八〇〇〇〇
16支奔驌	▲七七〇〇〇〇
16支紅蜂	▲七七五〇〇〇
16支順風	▲七六〇〇〇〇
16支三明	▲七六〇〇〇〇
10支童子軍	▲六五〇〇〇〇
10支得利	▲五五〇〇〇〇

⊙棉花（市擔）

沙市細絨	▲一六一五〇〇
陝西細絨	▲一六八〇〇〇
送公庫	七六五〇〇
又	▲一六八〇〇〇
又	七六〇〇〇
又 機交	▲一六五〇〇〇
浦東火機	▲一三九〇〇〇
又 機交	一三〇〇〇〇
漢口細絨	一六三〇〇〇
德字棉機交	▲一六〇〇〇〇
又	一七五〇〇〇
周浦籽花	▲一三六〇〇〇

⊙食米（每石）★南市場開價★

白粳上	▲二五五〇〇
又中	▲二五〇〇〇
又次	▲二四〇〇〇
薄稻上	▲二四五〇〇
又中	▲二四〇〇〇
早稻上	▲二四〇〇〇
又中	▲二三五〇〇
又次	▲二三〇〇〇
羊秈上	▲二五五〇〇
又中	▲二四八〇〇
又次	▲二四〇〇〇
碾秈上	▲二七五〇〇
險元上	▲二七〇〇〇
糙粳上	▲二三〇〇〇
又中	▲二二五〇〇
又次	▲二二〇〇〇
糙尖上運袋	▲二一〇〇〇
又中	▲二〇五〇〇
又宿	一五五〇〇
特粳上	▲二七〇〇〇

★北市場開價★

白粳上	▲二五五〇〇
又中	▲二五〇〇〇
又次	▲二四五〇〇
薄稻上	▲二五〇〇〇
又中	▲二四五〇〇
又次	▲二四〇〇〇
早稻中	▲二四〇〇〇
又次	▲二三五〇〇
羊秈上	▲二五五〇〇
又中	▲二五〇〇〇
又次	▲二四五〇〇
杜秈上	▲二五〇〇〇
又中	▲二四五〇〇
又次	▲二四〇〇〇
碾秈上	▲二五〇〇〇
又中	▲二四五〇〇
又次	▲二四〇〇〇
埠秈上	▲二四〇〇〇
又中	▲二三五〇〇
白元上	▲二四〇〇〇
又中	▲二三五〇〇
險元中	▲二四五〇〇
特粳上	▲二七〇〇〇

⊙麵粉（每包）

無錫長城粉	▲一〇八〇〇
孔雀粉	▲一〇八〇〇
紅蜂粉	▲一〇八〇〇
老車粉	▲一〇九〇〇
兵船粉	▲一〇八〇〇
鳳凰粉	▲一一〇〇〇
大發粉	▲一〇八〇〇
地球粉	▲一〇五〇〇

⊙食油

青島吉桶	▲一一三〇〇〇
生油	▲一一六〇〇〇
江北吉油	▲一一六〇〇〇
本廠豆油	▲九七〇〇〇
本廠生菜油	▲九四〇〇〇
本廠清油	▲九三〇〇〇
又生蔴油	▲九六〇〇〇
蚌埠吉桶	▲一一三〇〇〇
小車	

⊙雜糧（市擔）

九江多豆	▲三三〇〇〇
浦東杜豆	▲三〇五〇〇
桑園黃豆	▲三〇〇〇〇
上蕪青豆	▲二三〇〇〇
崇明沙黃	▲三六〇〇〇
平湖花粗	▲三〇八〇〇
又中粗	▲三二七〇〇
又小粗	▲二四五〇〇
烏鑽揀青	▲二五〇〇〇
崇明沙赤	▲三六〇〇〇
漢口乍豆	▲一九〇〇〇
漢口車豆	▲二二五〇〇
浦東蠶豆	▲三〇〇〇〇
又泥蠶	▲三一〇〇〇
明光菉豆	▲三〇〇〇〇
九江生仁提莊	五三〇〇〇
揚州生仁	▲四一〇〇〇
臨淮飄生仁	×四七〇〇〇
九江奶蔴	▲三六五〇〇
江西黑蔴	三六〇〇〇
九江元蔴	三五〇〇〇
黃渡苞米	二二五〇〇
紹興苞米	一一〇〇〇
預港苞米	三三〇〇〇
明光紅糧	一三〇〇〇
美壤紅糧	一三〇〇〇
鐵皮大包	▲八四〇〇

⊙豆餅（每片）

長字餅	▲九六〇〇
惠山餅	▲九〇〇〇
裕記餅	▲九〇〇〇
生記餅	▲九〇〇〇

⊙食糖

45車白精	▲四三〇〇〇
35車白蜜	▲三九七〇〇
24粗砂	▲四〇五〇〇
合赤	▲三八五〇〇
本廠雪白	▲三九五〇〇
興化白蔴袋	▲三八五〇〇
興化赤袋	▲二八五〇〇
蜜	▲二七五〇〇
汕頭赤	▲三〇〇〇〇
提莊青	▲二四〇〇〇
潮刀青	▲二三〇〇〇
海南赤	▲二六〇〇〇
本廠冰	▲五八〇〇〇
振記片冰	▲八〇〇〇〇

⊙南北貨海味

手揀桃	▲一〇〇〇〇〇
津桃玉	▲一〇〇〇〇〇
高莊黑棗	▲一五〇〇〇〇
紅棗特王	▲一三〇〇〇〇
湘蓮	▲二八〇〇〇〇
大三元	▲二八〇〇〇〇
興四元	▲一八〇〇〇〇
元肉	▲一四〇〇〇〇
金山枝	▲一八〇〇〇〇
木耳	▲一五〇〇〇〇
金菜	▲二八〇〇〇〇
棉菜	▲一〇〇〇〇〇
錦湖筍	六五〇〇〇〇
香菌	▲一〇〇〇〇〇
生粉	六〇〇〇〇
魷魚	▲九〇〇〇〇
頂禿	▲二四〇〇〇〇
西淡	▲五八〇〇〇〇
開洋	▲三五〇〇〇〇

⊙蛋品

鷄蛋（百斤）	▲一五〇〇〇〇
大鴨蛋（千只）	▲七六〇〇〇
中鴨蛋（千只）	七四〇〇〇
小鴨蛋（千只）	七二〇〇〇
彩蛋（千只）	▲八〇〇〇〇

⊙棉布（每疋）

12龍頭細布	▲三三八〇〇
12龍頭B細布	三〇六〇〇
12五星細布	▲二六八〇〇
12喇叭細布	▲三三五〇〇
12大鵬龍細布	▲三九〇〇〇
12特銀月細布	三二五〇〇
四君子嗶嘰	▲三三六〇〇
金彩妙舞嗶嘰	三三五〇〇
時美花嗶嘰	▲三二五〇〇
時美花洋紡	▲二〇三〇〇
跳鯉元光斜	▲三〇〇〇〇
銀藻漂布	▲一六〇〇〇
四君子元直貢	三三五〇〇
一統絲光元布	四四〇〇〇
又納夫安	▲二六〇〇〇
又雅布	▲三八〇〇〇
海關鐘元斜	▲三八〇〇〇
一六〇金九如士林	五三〇〇〇
六〇銀九如又	四四〇〇〇
六〇金九如又	▲四三五〇〇
六〇銀九如又	▲四五五〇〇
三六〇又美亭又	▲七三〇〇〇
一五〇雖雜又	▲七三〇〇〇
一五〇一統士林	▲六三〇〇〇
羅漢圖士林	六〇〇〇〇
交通圖士林	四八〇〇〇
一五〇上壽士林布	五三〇〇〇
農村藍布	五〇〇〇〇
一五〇芷江原子士林	六五〇〇〇
子藍布	▲五五〇〇〇
民主藍布	五〇〇〇〇
大妹妹條	▲五四〇〇〇
府綢	▲五四〇〇〇
大明府綢	▲五一〇〇〇
42上壽府綢	▲四五〇〇〇
42新光條府綢	六〇•〇〇〇
新光克力登	▲六五•〇〇〇
絲光藍新光標準漂布	四〇•〇〇〇
大明花呢	▲七三〇〇〇
黎明呢	▲六〇〇〇〇
標準卡其	▲五一〇〇〇
龍鳳細斜	▲二九〇〇〇
銀九如元布	▲二九五〇〇
銀九如漂布	三三〇〇〇
金牌絲光藍布	三七五〇〇
一五〇紅牌士林	四三〇〇〇
一五〇貴子士林	▲六六〇〇〇
明珠鳳凰	▲五三〇〇〇
藍布	
馬地球漂布	▲四四〇〇〇
小姑娘元細斜	三六〇〇〇
派拉蒙防雨布	二七五〇〇

⊙棉織品（每打）

42司麥脫條	▲二一〇〇〇〇
府綢襯衫	
60支司麥脫	▲一六五〇〇〇
府綢襯衫	
80支新條	▲二一〇〇〇〇
府綢襯衫	
紋絲紡襯衫	▲三三〇〇〇〇
42DDS又	▲一〇〇〇〇〇
80DD襯衫	▲一五〇〇〇〇
42富樂色又	▲二一〇〇〇〇
42環球襯衫	▲二一〇〇〇〇
42ADA白府綢襯衫	▲一〇〇〇〇〇
ABC睡衫褲	七六〇〇〇
六〇一鵝牌汗衫	▲六一六〇〇
四〇飛馬汗衫	▲二八〇〇〇
七七金爵又	▲六一六〇〇
三〇僧帽棉毛衫	四三〇〇〇
三〇又汗衫	三五〇〇〇
六〇電力汗衫	三五〇〇〇
四〇又絲女衫	二一〇〇〇
二〇鵝牌棉毛衫	七六〇〇〇
三〇飛馬又	▲七六〇〇〇
三〇藍鷹又	▲七六〇〇〇
安妮萬歲絲襪	四八〇〇〇

⊙絲綢（喊價）

120號人絲	×一一八〇〇〇〇
三三黑人毛巾	▲四五〇〇
太平洋被單	▲一二四〇〇
九九泰豐毛巾	▲一二七〇〇
九九芷江毛巾	▲一二五〇〇
四〇鐘牌毛巾	▲一二四〇〇
大統大方被單	九一〇〇〇
大黃花被單	九〇〇〇
九星生脅手帕	七〇〇〇
12號手帕	
12號羹球頭	▲一〇〇〇〇
圓絲襪	▲五八〇〇〇
四〇愛的牌	
又進步襪	▲一八〇〇〇
司麥脫青年襪	二〇〇〇〇
又交織花襪	二五〇〇〇
鹿鶴假絲花襪	二六〇〇〇
紗星千紗	▲三三〇〇〇〇
高級另相	▲一六五〇〇〇〇
普級另相	▲一六二〇〇〇〇
78高勻度廠絲	▲一六八〇〇〇〇
81又	▲一七〇〇〇〇〇
美亞被面	×七九五〇〇〇
大鵬被面	七九〇〇〇〇
華強被面	七九〇〇〇〇
天章被面	▲五九〇〇〇〇
勤興45雙縐	四〇〇〇〇
微聯衛金	
鷄被面	▲三五〇〇〇〇
大誠格疊縐	▲三一〇〇〇
大偉呢（三兩四）	四八〇〇
華錦縐	二二五〇
復成條子紡	二二五〇
花巴黎緞	一七〇〇

⊙呢絨嗶嘰

上海花呢	▲三三五〇〇
又直貢呢	▲二四〇〇〇
又嗶嘰	▲二〇〇〇〇
新華花呢	▲二三〇〇〇
章華花呢	▲二四〇〇〇
又女式呢	▲一二〇〇〇
寅興花呢	▲三三〇〇〇
又華達呢	▲二三五〇〇
協新花呢	▲二五〇〇〇
華綸花呢	▲三五〇〇〇
又華達呢	▲二二〇〇〇
大陸花呢	▲三三〇〇〇
達隆西裝叉	▲一六〇〇〇

⊙化妝品

三星牙膏	▲三三〇〇〇
黑人牙膏	▲四四〇〇〇
固齒靈牙膏	▲七六〇〇〇
堅爾齒牙膏	三八〇〇〇
留蘭香牙膏	四八〇〇〇
貝林香精皂	六五〇〇〇
明星香皂	二八〇〇〇
四合一香皂	▲三三〇〇〇
又洗面粉	三〇〇〇〇
（以上每羅價）	
大號蝶霜	▲四八〇〇
大號雅霜	▲五〇〇〇
大號白熊脂	▲三三〇〇
大號白雪	▲四〇〇〇
偉林美霜	三〇〇〇
黑貓髮油	八四〇〇
明星花露香水	一〇八〇〇
（以上每打價）	

⊙桐油

足度白油擔	▲八〇〇〇〇
正西洪（桶）	▲八〇〇〇〇

⊙茶市（市擔）

祁門上紅茶	▲一六〇〇〇〇
寧州紅茶	▲一〇〇〇〇〇
土莊珍眉	▲一一〇〇〇〇
平水頭珠	▲一三五〇〇〇
平水頭眉	▲一一〇〇〇〇
屯溪抽芯	▲一二〇〇〇〇
屯溪珍眉	▲一九〇〇〇〇
屯溪特貢	▲一〇六〇〇〇
屯溪針眉	▲一〇五〇〇〇

⊙液體燃料（金圓）

汽油加配價	×三三一〇
（以下市價）	
汽油加侖	三〇〇〇
亞細亞火油聽	三三〇〇〇
美孚火油聽	三三〇〇〇
每聽五介侖	
人造油每桶	六〇〇〇〇
輕質柴油散裝	（噸）
35-40度	▲三四〇〇〇〇
中質柴油散裝	▲三〇〇〇〇〇
重質柴油散裝	▲二八〇〇〇〇
紅車油 桶	一一〇〇〇〇
燃料油 噸	▲一八〇〇〇〇

⊙染料

693硫化元	三八〇〇〇
MK又	二八〇〇〇
熊虎又	一一〇〇〇〇
210硃紅	▲一〇〇〇〇〇
大橋硃	▲一一〇〇〇
大喜硃	七〇〇〇
金橋硃	▲一〇〇〇〇
5牛頭快靛	▲七六〇〇〇
100恒信永又	三〇〇〇〇〇
25牛頭又	▲三三五〇〇
七子上青	▲四五〇〇
熊虎硃	一五〇〇
大路元	▲七七〇〇
金表硃	▲二六〇〇
三星灰	▲二六〇〇〇
16號地字灰	▲二七〇〇〇

⊙化工原料

白鹼165度	▲一一〇〇〇〇
月牌燒鹼	▲三三〇〇〇〇
美貨燒鹼	▲三三〇〇〇〇
永利純鹼	▲四三〇〇〇
月牌純鹼	▲四三〇〇〇
漂粉精	一一〇〇〇〇
美貨小蘇打	▲四〇〇〇〇
三角甘油	▲一〇〇〇〇〇
保險粉	三三〇〇〇〇
紅礬鉀	▲一三〇〇
又鈉	▲一一〇〇
樹膠	▲五四〇〇
白凡士林	▲六五〇
黃又	▲二八〇
僧帽烤膠	▲一九〇〇〇〇
美硫化鹼	▲三三〇〇〇〇
鋅氧粉	一五〇〇〇〇
椰子油	一一〇〇〇〇

⊙橡膠

橡膠（紅）磅	八〇〇
雙錢男套鞋	▲一八〇〇〇
又女套鞋	▲一五〇〇〇
箭鼓男套鞋	▲一七〇〇〇
香爐男套鞋	▲一四〇〇〇
雙錢特製球鞋	三〇〇〇〇
回力A特製又	四八〇〇〇
冠軍球鞋	一六〇〇〇
回力萬里鞋	▲一八〇〇〇
又男靴	▲四三〇〇〇
永固拉練靴	▲二六〇〇〇
雙錢長統靴	▲一〇五〇〇〇
回力又	▲一一〇〇〇
雙錢大平靴	▲二四〇〇〇
回力大平靴	▲二四〇〇〇
香爐大平靴	▲一九〇〇〇
金剛霸王球鞋	三三〇〇〇
金剛龍牌球鞋	二六八〇〇
禾字冠軍球鞋	二四八〇〇

⊙木紗團

禾字大平靴	一五八〇〇
四〇〇碼三股	四三〇〇〇
香檳牌（羅）	五七〇〇〇
三〇〇碼六股	
金手牌綫花	三一〇〇〇
綫（羅）	
三角牌綫花	一四五〇〇
一〇〇〇碼三股	一〇三〇〇〇〇
飛輪牌（羅）	
三〇〇碼三股飛	四七〇〇〇
輪牌（羅）	
二〇〇碼六股飛	五五五〇〇

⊙捲烟

大前門	×五九〇〇
大英	×五六〇〇
大英	×三七〇〇
老刀	×三三〇〇
金鼠	×三七〇〇
大克雷斯	一三三〇〇
雙斧	×九七〇〇
紅三星	▲七一〇
銀行	一九五〇
全祿	×六三〇
紅金	▲三〇〇〇
百萬金	×三三五〇
紅高樂	▲三三五〇
白蘭地	▲三〇五〇
大聯珠	×八九〇
標準牌	×七五〇
船主	▲三三五〇
（以上每條三〇〇支）	
美麗	▲三七〇〇
前門	×三五〇〇
（以上每條三〇〇支）	
大英牌	×五七〇〇
老刀	▲三六〇〇
（以上五〇〇支）	
茄立克（聽）	▲四八〇〇
三五	▲四一〇〇

⊙肥皂

固本（箱）	×四八〇〇〇
水手	▲三三〇〇〇
箭刀	×四一〇〇〇
黃祥茂	▲二八三〇〇
牛牌	×三三五〇〇
美麗	×三三〇〇〇
李利	×三三〇〇〇
明星	×三五〇〇〇

⊙火柴

美麗（箱）	▲一六五〇〇〇
鳳凰	▲一六〇〇〇〇
寧波	三〇〇〇〇〇
南京	三〇〇〇〇〇

⊙洋紙

對開報紙	×一九四〇〇
白報紙	×三〇〇〇〇
西白有光紙	×一七〇〇〇
十六磅白打字紙	×一九五〇〇
又紅打字紙	一九五〇〇
輕磅道林紙	六五〇〇〇
40磅牛皮紙	六三〇〇〇
32磅二號紙磅	一三五〇〇
大鷹白玻璃紙	五〇〇〇〇
黏性透明紙	三〇〇〇〇
單面銅版紙	一六〇〇〇〇

⊙木材

普通柳安每尺	▲六五〇
洋松方子每尺	▲六〇〇
洋松片子每尺	▲六〇〇
大森杉木六寸	▲二七五
杉大大條每尺	▲二三〇
杉大小條每尺	▲二三〇
柳安三夾板	▲二八〇〇
每塊	
紅星二分	▲六五〇〇
紅㭧每丈	

⊙西藥

孟山都糖精	▲二八〇〇〇
雙鐵聽桃蜜露	▲二三〇〇〇
黑獅六〇六	八〇〇〇
淡獅六〇六	二三〇〇
萬金油	▲三三〇〇
八卦丹	三三〇〇
阿司匹靈片	▲二三〇〇
阿司匹靈粉	▲三三〇〇
消治龍針	▲一六〇〇
消治龍片	▲一六〇〇
好力生丸	七〇〇〇
配尼西林萬單	×一六〇〇
又廿萬單	×三一〇〇
阿的平片	四三〇〇
肺病特效藥	七二〇〇
咳舒鈣	▲六〇〇
克寧奶粉	▲六〇〇〇
鷄金燊	八〇〇〇
痛去病（盒）	八〇〇
鈣素母片	▲三三〇〇
又粉	▲四〇〇〇
安度惡保命（針）	三三〇〇〇
幾怪康羅多	三三七五
純淨又	三三七五
康福麥乳精	三七五〇

⊙燃料

牽節白煤塊（每噸）	▲三三〇〇〇〇
復興烟煤塊	▲一八〇〇〇〇
又烟煤屑	▲三三〇〇〇〇
栗柴（擔）	三七〇〇
雜柴（擔）	三三〇〇
松柴（擔）	二八〇〇
乾松柴（擔）	四〇〇〇
青炭（擔）	▲三三〇〇〇
白炭（擔）	▲九五〇〇
烏炭（擔）	▲七五〇〇
煤球廠盤（噸）	二九〇〇〇
又零售（擔）	七〇〇〇
（以上同行自車價）	

⊙皮革（底皮類）

十二片每磅	▲三三〇〇
十六片每磅	▲三三〇〇
二十片每磅	▲三三〇〇
金虎底皮每磅	▲三三〇〇
飛馬底皮每磅	▲三三〇〇
（面皮類）	
科克黃紋皮	▲九〇〇〇
鵝牌黃紋皮	▲七〇〇〇
洋房又	▲九五〇〇
洋房黑紋皮	×七五〇〇
樹牌黃紋皮	▲一〇〇〇〇
牛頭又	▲八五〇〇
麝龍又	▲九五〇〇
麝龍黑紋皮	×七五〇〇
鬥鷄黃紋皮	▲三三〇〇〇
雙劍黑紋皮	▲一〇〇〇〇
蛋牌黃紋皮	×七五〇〇
鷄牌黃紋皮	▲三三〇〇〇
樹牌黑紋皮	▲三三〇〇〇
大牛皮	▲一五〇〇
中牛皮	▲三三〇〇
小牛皮	▲三三〇〇
三星白牛皮	▲一五〇〇
（以上每方尺計算）	
（生皮類）	
生水牛皮擔	▲九〇〇〇〇
大黃牛皮（又）	▲一五〇〇〇〇
中黃牛皮（又）	▲一五〇〇〇〇
小黃牛皮（又）	▲一六〇〇〇〇
生山羊皮（張）	一六〇〇
生綿羊皮（張）	三三〇〇

⊙木材（又）

松介每丈四分	▲一二五〇〇
紅星四分箱坯	▲一三五〇〇
雙綫每丈二分柳	▲六五〇〇
介每丈四分松	▲一二五〇〇
雙綫四方每丈	

榮華呢絨號

林森中路只此一家

專營呢絨

狂漲聲中好消息 本號進貨早 照大市面出售

零頭件 購貨不滿三天退現

請認明榮華呢絨號 千勿跑錯人家

花色不合五天換貨

各色 章華花呢男袍料 每件三萬八千元

自織與眾不同 羊毛呢旗袍料 每件一萬三千五百元 歡迎外埠批發

地址林森中路六〇一號（成都路口）電話八四四三三

通匯信託商業銀行

短期信託存款

利息優厚 手續簡便

百元開戶 七天一期 到期以後 隨時可取

各地匯款 匯兌部 迅速便利

地址：九江路一五〇號

電話一〇六八〇 各部接轉 電報掛號二五六九六五

百雀羚

到處有售

四明銀行

舉辦定期存款

七天限期 每日可存 手續簡便 利息優厚

總行儲信部南京東路四七〇號
上海分行北京路二四〇號
南市支行民國路二〇二號
虹口支行四川北路一三六六號
林森路支行林森中路四一七號
南京西路支行南京西路七六四號
寧波分行外馬路五二號
蘇州支行觀前街一三八號
杭州支行開元路廿三號

本埠分支行及下列各分支行受理匯款 寧波•鎮海•慈谿•奉化 迅速便捷 服務週到

咳舒鈣

何不速服 止咳良藥

最新處方 功效靈速 味美易服 老幼咸宜

各地藥房均有經售

新光藥廠出品☆萬國藥房總經銷

廣福麥乳精

沖飲：奶味特濃 乾吃：別具風味

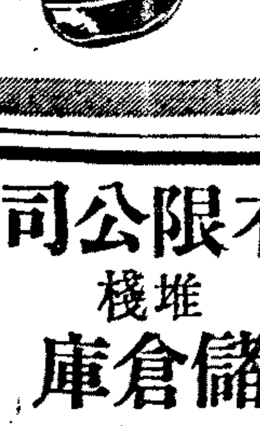

旅行常備•補身充飢 饋贈親友•人人歡迎

上海正德藥廠出品

德利運輸有限公司

運輸 報關 堆棧

危險品專儲倉庫

•建築特殊• •儲藏安全• •警局特准• •科學管理•

總公司：廣東路六四號

電話：一六四〇七 一〇六五三

喬路易自傳（四）

蒼龍譯

一九三八年戰勝許梅林後，這年中我就不會再上戰場。我用我贏來的錢，確實過了一些好日子。有人說我簡直是胡亂花錢，其實不然。我組織了一個壘球隊，就命名爲「褐色轟炸機」隊，我打第一壘。我們坐了長途汽車，遠征美國各州，吃的好，到處住旅館，一個壘球季節終了時，我整整爲此花了五萬塊錢，我想這決不是浪費，我有我的樂趣！

我對那些環運氣的老拳擊手，也週濟了不少錢。我想這事大概沒做錯。我又經常捐助底特律的婦女養老院。院裏養老的女人，有的年齡已達九十歲到一百歲，她們稱我爲「兒子」。這樣算起來，我將近有二十位母親了。

當我有大宗的收入時，我又爲了自己穿的奇裝異服，花了不少錢。這是因爲我小時候穿的太破破爛爛了。有一個時期，我整整的有一百套衣服，全都是在紐約和好萊塢兩地定做的。

這些衣服都穿壞了，我現在對這些奇裝異服已不再感到興趣。我爲大型汽車，也花了許多錢，可是現在也變了，我現在已不常駕駛汽車，除非我忽地想起要離開大衆而遠走。那麼，深更半夜二三點鐘的時候，我也會跳上了汽車，一聲不響的開上好些時候，直到那要離開大衆而遠走的念頭打消了，才停下車來。

我又培植我的姊姊弗妮絲讀完了中學和大學，她現在在底特律教英文，她畢業時得到了歷史學碩士的學位。弗妮絲很有頭腦，我深以她爲榮。還有，我爲兄弟姊妹們在底特律買了許多房屋。我跟瑪芙又在支加哥買了幢公寓房子，這公寓收的租倒很可觀。

但我做生意也有蝕本的時候。例如，在支加哥我接盤了一家咖啡店，就蝕了四萬元。又在東底特律經營的一家酒排間，也蝕本二萬五千元。

美國徵兵時，我就在支加哥登記。

有人說我可以找人替代，但我並不想享受任何特權。我祇要做個美國兵，我自動的服兵役，他們把我送到坎塞斯的拉萊要塞，我和他人一樣的受基本訓練。在陸軍部送我作拳擊旅行之前，我一直留駐在那裏。可是，這也就是我遭受到傷感事情的開端。當我還是阿拉巴瑪州的一個小孩子底時候

我根本不知道種族的差別是什麽回事。但我從不到那些有種族歧視的地方去。在我各次的拳擊中，我也次次想法避免這種麻煩。在陸軍的隊伍裏，我依然保持老樣，因爲我想我是個美國人，跟其他的美國兵一樣爲國家而奮戰。我又想假設我是爲人類的自由和平等而奮戰，那麼我將爲這個標的而堅持到底。

可是，有一次在阿拉巴瑪州的野營地，我爲要打電話叫輛出差汽車，偶然踏進一個公共汽車站裏去，那時我在汽車前排的長凳上坐下來，就有一個憲兵走過來對我說，我應該坐到後一排的長凳上去，「那後邊的長凳是專爲有色人種設置的。」我當然不願去，當時在場的，還有一個中量級的拳擊手羅賓孫，他也是個黑人，當然支持了我的意見。那憲兵請了他的官來，把我們帶到一個營帳裏去。那裏的陸軍上尉，把我們教訓了一頓。他說：「當一個憲兵要你做什麽事情，你祇有服從，否則，祇有自找麻煩。」我說：「先生，我是一個兵，跟任何其他美國兵同樣的一個兵。我不願人家爲了我是黑人的關係，把我推趕到後排」。

這個案子後來轉到了華盛頓陸軍警察長那裏。結果一個命令下來，撤銷了軍隊裏公共汽車原有排座的歧視規定。但在軍隊之外，我仍是服從美國有關種族差別之原有規定。但在軍隊裏，人人都爲一個標的而奮戰，當然用不着那一套陳規了。（未完）

今晚籃球聯賽 仁餘首逢海青

女子甲一兩組形勢 綠隊華聯分居首席

〔本報訊〕籃球聯賽，今晚甲組三場，甲一組主力戰爲仁餘海青，兩隊尚屬初度相逢，第一循環海青因事請求改期，迄未補賽。仁餘青年軍週來表演大佳，進步神速，被認爲華聯之外，最有希望之一支勁旅。海青由最近滬濱之一美海軍艦史潑林菲籃球隊出席代表，實力可觀，其中有三個黑人，相當厲害，仁餘必須齊心努力，方可取勝，又將爲一場精彩比賽。市體育館門劵照舊，秩序列下：

警機—無名（甲二B）五時半
紅騎—浦水（甲二D）六時半
仁餘—海青（甲一組）七時半

籃球聯賽開賽以來，女子組甲一組均已晉入第二循環，各隊戰績女組綠隊五戰五捷，保持不敗，雄踞首席，黎隊五賽四勝，緊隨於後，將來冠軍一席，不出此兩隊。而綠隊之希望尤濃。甲一組華聯雖於前日不幸以一分之差受挫於培斐爾，但八戰七勝尚不足影響其第一名之地位，其次仁餘五勝二敗，僅較華聯遜一籌，滬警回力則同以五勝三敗並列，至其餘四個西人隊均告落後。茲將兩組最近形勢表列於後：

甲一組	賽	勝	負	百分比
華聯	八	七	一	.八七五
仁餘	七	五	二	.七一四
滬警	八	五	三	.六二五
回力	八	五	三	.六二五
恩卡斯	八	四	四	.五〇〇
海青	七	二	五	.二八五
麥令斯	七	一	六	.一四三
培斐爾	七	一	六	.一四三
星華	四	二	二	.五〇〇
約翰	五	一	四	.二〇〇
力隊	五	〇	五	.〇〇〇

女子組賽	勝	負	百分比
綠隊 五	五	〇	一.〇〇〇
黎隊 五	四	一	.八〇〇

民主盃落選賽 磐隊今戰公交

磐隊與公交於今日下午四時在南市球場舉行民主盃中級組落選賽，裁判岳仁孝，巡邊嚴有庚，臧文彬。比賽之優勝隊則定本星期五（十一日）下午四時與公和祥爭取落選冠軍，然後再與正選決賽中之失敗隊比賽，誰勝則誰爲中級組之亞軍，即可升格高級組，但落選冠軍隊如在正選賽中會直接敗於決賽之失敗隊者，即喪失爭取全組亞軍之資格，而決賽失敗隊得逕稱亞軍，此乃該賽各隊代表會議之決議。

該盃賽幹事會通告：「爲遵守代表會決議，明日滬警對螢光及後天大夏對萬里之兩場複賽，一律售入場劵三百元，希望該四隊負責人即將明後日正式出場膊錢於今日下午五時前送達體育場」。

蔣湘青任體專校長

〔本報訊〕本市市立體育專科學校校長，頃經教育局派蔣湘青擔任。

英海軍足球隊 明日友戰龍頭

〔本報訊〕英海軍倫敦號艦來滬，其足球隊上週曾在逸園與鐵路作友誼賽，一比一戰成和局。該隊明日（九日星期三）二次出馬，與龍頭作友誼賽，仍在逸園舉行，比賽於下午四時開始。

非國際千五百公尺游泳決賽 陳震南名列第五

〔香港航訊〕單槍匹馬赴菲作戰之香港長距離游泳冠軍陳震南，星期六晚（五日）在馬尼拉國立黎剎游泳場初次出賽。

這一晚比賽的項目，是一千五百公尺，除菲律賓游泳名手外，另有歐美「水怪」多員參加，合一爐而共治」，端的是遠東罕見的偉大國際游泳賽也。

是晚參與決賽者，一共九員健兒。槍聲響後，「肥南」下水略遲，二百公尺後，陳發奮力追，漸次趕上，二百五十公尺時，已與菲島長途游泳名將「馬巴士」並肩而前，祇差少許，但在他倆之前，仍有三數歐美「水怪」「水蛇」也。

二十九個塘泳罷，最後五十公尺各人發力向前，紛爭上游。陳震南於九員國際名將中，列第五名，在港菲埠際泳賽獲得八百八十碼冠軍之馬巴士則居第三名。

第一名的紀錄，則係二十一分三十五秒七，較諸陳震南在七屆全運所造的廿三分二秒三，快了幾分鐘。惟據與陳在港陪練的劉帝炳則謂：「陳在港曾造廿二分二十二秒八的優異紀錄。不過，這是在二十公尺短小的泳池所造的時間，也自不能作爲定準了。」

據查此次全菲國際泳賽，係根據世運業餘游泳則例而行，每項比賽採錄六名，是則「肥南」的第五名，仍入選位置，獲得兩分，不致「孔光蛋」而歸也。

六日晚八時，震南仍在黎剎泳池作第二次之出師，比賽的項目，則是四百公尺，一般人認爲：陳長力充足，千五尺實較四百有把握，此項恐更難取勝；但須行前，他底教練黄少池少雄兄弟，已預授錦囊，叫他在四百公尺賽中，必定要拼命爭先，因爲「肥南」後勁可畏，而速度未足，如果能搶得前導，也不難獲得較良好的成績也。

比賽時期，爭持甚烈，每一人之距離祇一鯊之微或半個身位之差，大批華僑替陳震南打氣，故陳雖單人匹馬在岷比賽，仍不感寂寞也。

陳在菲比賽兩晚之後，將訪問岷尼拉中華青年會，廣東會館，公使館，領事館等，並接受當地僑領之招待，遊覽兩三天，方回港。行程於本月九日，仍乘菲律賓航空公司客機飛返香港。

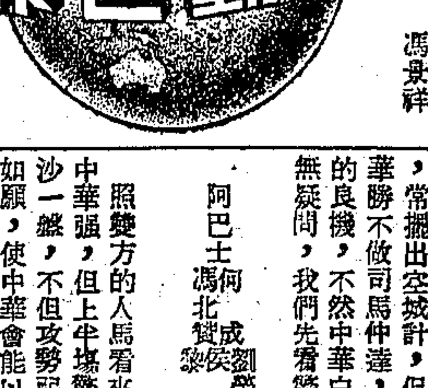

港島球經

〔香港航訊〕香港在上週末，足球比賽顯得十分緊張。甲組賽中，新主南華以四比零大勝陸軍。中華因陣容殘缺，和警察一仗，祇能各二扳成和局。巴士對東方之戰，東方則以一比四敗北。南華與海軍，打個一比一平手。傑志和光華戰成一面倒，傑志淨勝四球。空軍以三比二勝了聖約瑟。

南南送陸軍四隻蛋

南華南淨送陸軍四隻蛋後，照目前形勢，仍以二十戰，十三勝五和二敗的成績佔居首位。

▲南華南▼

余耀德 侯榕生 張樹齡 劉松生 謝錦河 張金海 洪生 黎兆榮 朱永強 田協波 馮景祥

▲陸軍隊▼

蘇林斯 殷士 那奇瑟 馬甸士 羅便臣 民乞基 諾士 打臣 克 成 斯 吳 布 郎脫

觀上列陣綫，陸軍雖然未能以全力應戰，但兩個後補員殊能賈力，在大場之上，進攻力雖然不如在小場面般犀利，惟在一致作氣時，有時仍能與南南以相當威脅，守衛力亦不弱，故强如南華，上半場亦僅能勝却一球便了，下半場若非那蘇與奇歷乞打起了火，頓失理智，及南南中人能利用大場，設法將其集中力量打散，於中取利，則甚難勝來多球。

巴士東方强弱懸殊

巴士勝東方四比一，寫寫意意，東方後防兩老將，可說是黄忠嚴顔，但已過了定軍山頭時期，劉蘷强是劉慶材的「仔」。看陣容，一望而知强弱懸殊，幸好東方踢球的興趣還不差。

看巴士那十一員是：

譚均幹 馮坤勝 譚振輝 孔慶煜 麥林福 鄧森 李大輝 鄒文治 鄧宜杰 李春發 錢熾芬

東方的陣容是：

楊彬 劉蘷强 林德驥 李殿麒 江蕃敬 黎其斑 黄柏雄 劉福林 李惠全 鄧廣洪 李洪麒

中華幾乎斷送兩分

中華隊中數員大將不出，多由乙組中人遞補，開場時還東湊西補始能勉强成軍，使球賽延遲了數分鐘，開賽時排出陣容如下：

余啓恩 陳 徐 郭炳昌 張威新 華勝 周 柱 榮

反觀警察，又添新將一名，此人新由東方轉來，就是「靚仔」寰耀林，且陣容鼎盛，球迷咸認中華會兇多吉少，幸警察門將「黑仔」阿巴士昨天做了諸葛孔明，常擺出空城計，但「瘀馬」虛的良機，不然中華白失兩分，毫無疑問，我們先看警察的陣勢：

阿巴士 馮何 北成 寶侯 劉榮光 維律 個 烈 錫 康 民 林 素

照雙方的人馬看來，警察全綫如散沙一盤，不但攻勢弱，守力亦未如願，使中華會能以一球先聲奪人，下半場警察漸入正軌，一口氣取回兩只，不是「黑仔」阿巴士於最後一只漏接給華勝乘虛掩入，這個和局無法打成，中華會可說不幸中之大幸。

傑志勝光華四比零

光華踢來不濟，常被傑志戲弄於掌中，譚煥灼沒有上兩戰出色，傑志攻多守少，上半場先牽鴨蛋兩枚，下半場再送兩只，雖然光華前鋒拼力欲蔽破蛋殼，但總無法攻破朱兆恒最後的一關，運梁柏偉居然天后廟寶客，太失感情。光華之敗卓在意中，但踢來迂迴滯遲是最大原因，臨門一腳總在猶豫中被人奪去，不然也可打進一兩只。

▲傑志隊▼

羅偉權 莫錦松 游華興 霍耀華 李炳照 伍球廣 梁柏偉 梁福松 譚煥灼 鄧汝濟 黄子盤 朱兆恒

▲光華會▼

黄景聰 張松根 趙英祺 郭卓富 姚卓然 羅德福 伍潤沛 劉偉民 郭文添 羅德興

美戶內田徑賽 決賽成績優異

〔聯合社紐約六日電〕昔倫布戶內田徑運動會今夜舉行決賽，一哩冠軍爲衛蘭選手史吉柯斯所得，成績四分十一秒四。一千碼冠軍爲美選手桑平所得，成績兩分十二秒九，六十碼高欄冠軍爲奔州選手傑狄斯，成績七秒二，六十碼短跑冠軍爲羅特島選手狄耶，成績六秒二。波士頓選手莫貢與伊里諾州選手黎加特並爲撐竿跳冠軍，成績十四呎七吋半。

市長杯足球星期日決賽

〔本報訊〕第三屆市長杯足球賽復賽已結束，中航出兮門淘汰保持二年冠軍之青白，鐵路則順利勝志超，中航鐵路同獲決賽權，兩隊已定於本星期日下午三時在逸園爭取錦標。今年市長杯展開新局面，青白之包辦權已被打破，鐵路中航雙方俱極興奮，屆時決戰，必出全力以爭，將有一番緊張局面。同日星期日上午十時，盛光磐隊在逸園舉行幼級盃複賽。

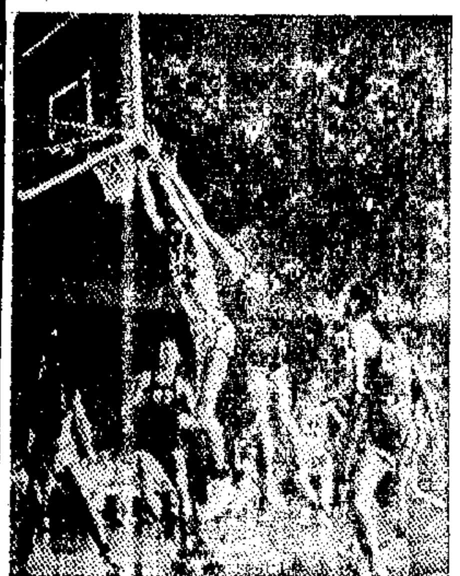
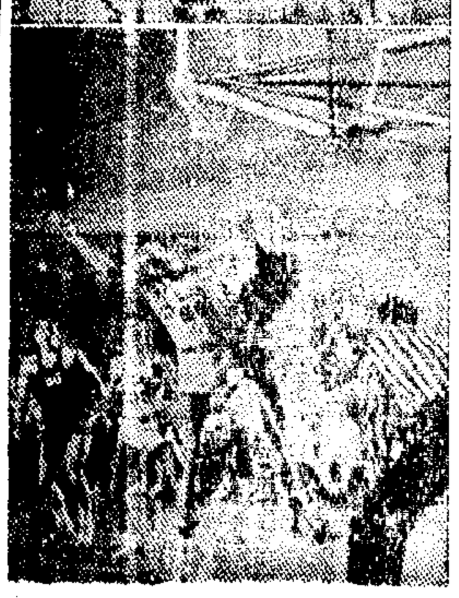

長人麥考萊身高六呎八吋 籃下投球可安然置於網內

美國聖路易大學籃球隊中鋒麥考萊，身長六呎八吋，跳起投籃時，可安然置於網內，板上彈回之籃下球，麥考萊可全部包辦，不讓落於他人之手；中間跳球無有能與之爭者。圖爲與聖路易教練希基合影，希氏較麥考萊短一呎有餘，曾編製許多籃球戰略，專供長人之用，其中包括有趣味之「假動作」及「球路」，麥考萊非特以投籃著名，其供球時，因身材高大，亦佔特殊優勢。

上圖爲對美國南監理會大學一戰，麥考萊正搶獲一板上籃回之球，投於籃內。下圖爲對方之右鋒柴托貝克因欲阻擋麥考萊投籃，反而犯規。如此長人，守衛時實萬分困難。

肺病新藥 鄙雅士 PAS 淺說

（五）鄙雅士之科學上功効

肺病病人有好些實際上的病狀：（一）有熱度，（二）赤血球沉降率高，（三）X光檢查有點影，（四）血色素減少，（五）多痰並且痰中有結核桿菌，（六）體重減輕，（七）盜汗，（八）咳嗽。此數端乃是能用科學方法實驗，可見可知者。而非心理作用而已。

根據文獻報告：（一）服用「鄙雅士」後，大多數熱度均逐漸下降。有者數日至數星期熱度即能減退。一二雖然遲慢，然數月後其久站不下之熱度，亦開始下降。在情形好轉，未算痊愈之前，如停服「鄙雅士」，則熱度又復上升。一再服「鄙雅士」時，熱度又復下降。靈驗之至。（二）阿林氏報告十一位病人在服「鄙雅士」時，赤血球沉降率平均爲五十，一星期後即開始減低，至四星期時，即平均低至三十。（三）范連丁氏報告服用「鄙雅士」數星期或數月後，本來有點影者，X光檢查，逐漸清楚。有的病灶在二月內減少約三分之一。普通說來，未有不生長纖維者。（四）文獻報告二例，在服用「鄙雅士」三星期後，血色素平均增加百分之十五。（五）文獻報告，服用「鄙雅士」數星期後，痰即減少，痰中結核桿菌亦即開始減少，以至清除。（六）文獻報告，服用「鄙雅士」之病人，體重大都增加，於二個月內，增加十五磅半。（七）爾地氏報告服用「鄙雅士」八星期，增加念七磅。（八）爾地氏報告，在所治之病例中，服「鄙雅士」後，全體病人日後，盜汗均停止。病人之咳嗽，均大大減少。「鄙雅士」爲最新肺病良藥，其功效能經科學方法實驗，不止在心理上覺得安好已也。病家須在服藥前後，請正式醫師檢驗並指導，方知是否實有了進步。

「生化鄙雅士」（連續發藏勢下保存）計分（一）半月量瓶裝（二）注射針十公撮五支裝 種包裝（另備試服用三日量瓶裝）

中國生化製藥廠啓 上海膠州路三九七號 電話第六〇二一四號

生化鄙雅士 今日出品

注意：茲爲便利顧客起見特在江西路（南京路北）三二二號設立「鄙雅士」洽購處電話一三一七〇號 各界注意。

生化愛美納眞 補品中之最補品 藥房均售

中國大戲院 電話 93072 97177 今天夜戲 全部金水橋 明夜軍謎獻演 鐵公雞 關門雁 白芳

天蟾舞台 電話 90560 今明兩夜特煩連演 十八羅漢收大鵬

大舞台 電話 90200 92020 狂滿 今夜隆重獻演 新務請早預售 飛瀑斷橋 彭公案二集 神秘佛殿

共舞台 急煞人也麼哥 唐韻笙主演 凌官 今夜獻演 千萬請早購票 桃春園滿

恩派亞 電81062 竺水招 戚雅仙 吳小樓 驪山烽火

明星 30590 文懿公主 1280K C

國泰 T93188 夜半鳳簫聲 鳳龍翔飛 任憑鐵打心腸 不由熱淚流下 特別節目

嵊縣同鄉會 電影義映 碧血千秋 鑑湖女俠秋瑾與徐錫麟烈士一段故事

飛虎岡 KC:960

樟腦片 廣 樹 中强西藥行 鷓鴣菜 萬金油 良友西藥行 專營 徵求 聘請 南國跑街 工廠 待聘

羅德記菜社 電話 83337 嵩山路南 順昌路口

分類廣告 中報分類廣告所 刊費低廉 收效宏 尋人 尋訪 招尋 招生 房地產 召頂 召租 遺失 聲明 無綫電 出售 徵求 中華行徵求 醫藥

"ROCKSON" Ascorbic Acid Tablets. Calci. Gluconate W/D Tab Calci. Gluconate Tab. Thiamine Hcl. Tablets. Riboflavin Tablets. P. O. Box 369 Tel. 60643

石光海 婦產 節育 婦科 鼻 扁桃腺 婦科 痔科 江子明 痔科江岳巒醫師 黑人毛巾 何福盛 花柳 耳靈 九星 新都 雪聲 李師師

郵船牌 上等毛巾被單 發行所 寧波路六六六弄十四號 電話 九八六三〇 太平洋織造廠出品

自由談

關元計價有利無弊論

·馬丁·

本市公用事業，自「配合財金改革」，實行自上海有史以來最最科學化，合理化之關元計價辦法以來，行見不久卽可物價下跌，天下大治，人民本應熱烈歡迎，竭誠擁護。但本人近讀各報，竟見對於關元計價之舉，頗多攻訐之辭者。這批人是否爲不法之徒，有意圖謀破壞此最最科學化，合理化的辦法，固不得而知，暫置勿論；但據本人詳細研究，公用事業以關元計價，其利至少可得五端，而其弊則幾乎沒有。何以見得？試聽吾言：

㈠計價之關元既日日調整，時刻調整，換言之：卽金圓券是以「正式掛牌」之方式，日日貶值，時刻貶值。老百姓自必大爲恐慌，急於要把時刻更不值錢的金圓券用掉。上午有金圓券到手者，下午卽用掉；下午到手者，晚上卽用掉。如此，中央銀行所發出的金圓券，就不會被老百姓藏在箱子裏。金圓券既不再被藏在箱裏，則市面上金圓券將如車載斗量，籌碼從此充裕，中央銀行也就用不着時時增發大鈔，「以解現鈔之荒」了。如此，國庫局的發行，豈不自然停止，此利之一也。

㈡電車車票，因爲日日要調整，已不印明票價。查上海之電車，本已從無揩油之事，尤其是一路電車，更是石骨鐵硬，涓滴歸公。而從此以後，車票不印價目，揩油之事更將絕跡，因爲賣票的深懼冥冥之中，頭上三尺有神明，爲恐票價不印，此心更難對天日，所以將決心永不揩油。此舉非但可使公司收入大增，而於上海社會之倫理觀念，尤大有幫助，此利之二也。

㈢電燈，自來水，煤氣以關元計價，日漲夜大，用戶自必被嚇得魂昏，不敢多用，以免破產。原來一日吃三頓者，改吃兩頓；原喝開水者，改喝冷水；原一星期洗一次浴者，改爲一年一次。如此，節約運動可不待大人先生之倡導而澈底推行於民間，而於物資之節約，更是彰彰在目，此利之三也。

㈣關元計價之後，最感吃不消者，當首推工廠。工廠用不起電，只得減少開工時間，或竟紛紛閉門。反言之，原料也就用得少，可替國家節省不少外匯，而市上物資，亦因工廠多停止搜購而大跌，物價從此穩定，此利之四也。

㈤公用事業既收進的是關元，而付給員工的仍是生活指數，則自可獲利無算，皆大歡喜。且標準已定，從此不必再時時到公用局嚕囌，一向被「調整」二字弄得頭昏腦漲的公用局，也可從此政簡事清，安坐納福，眞正實行所謂朝八暗九發到，十點半鐘把茶泡，十一點鐘看看報，十二點鐘下班了。——此利之五也。

有此五點，公用事業之以關元計價，其有百利而無一弊，明矣。不過有一點，筆者還想提出改善之見，就是：公用事業的計價單位，只等於〇·六二五關元，未免太少，最好能「調整」至二·六二五或三·六二五。如此，則公用事業更加可以收入增多，盈利鉅萬，洋商哈哈大笑，——此於敦睦邦交方面，自然也是大有裨益的。

男人看女人

·東方荊·

「婦女家庭雜誌」前些時曾徵詢一些名男人的意見，問他們在初看見一個女人時，最先注意到那一點。這些名男人的答案各有奧妙不同，這裏摘譯數則，聊以表揚男人的眼光。

勞勒秦勒：「我注意她的走路。我討厭一個女子走起路來寸步難移，搖搖欲墮似的；或者健步如飛，像是一個競走家。在你沒看見她的面孔以前，只要看她走路的姿態，對於這個女人，就可以知道不少了。」

平克勞斯貝：「對於一個女人，我首先注意到的，是她的眼……的個性。在飯店裏，在街上，或在其他公共場所，我看女人是抱着欣賞畫片的態度。在社交集會中，我看她們每人的個性。而個性卽是一個人使他人發生興趣，爲他人服務的種種習慣。一個女人對別人做的事，比對她自己所做的事，更能表現她自己的個性。」

麥克拉倫：「我注意手。不是手的樣子，而是女人怎樣使用她們的手。」

三八節的起源

·蒨珠·

三八婦女節產生到現在，已整整四十年了。四十年前——一九一〇年，由於克拉克·蔡特金女士的號召，在丹麥京城開婦女大會，定三月八日爲國際婦女節。從此一年一度，全世界女性的節期。

克拉克·蔡特金女士，是近代婦女運動的創導者。她是德國人，在師範學校畢業後，就做小學教師。那時由於產業革命的結果，資本主義漸漸成熟，勞資間的糾紛也從此發生，社會主義的思想也萌芽了。她那時結識了許多從波蘭和帝俄流亡到德國的人士，使她思想上發生了變化，參加了社會民主黨。後來德國政府爲防止社會思想的泛濫，頒布「反社會主義法」，克拉克女士也被驅逐出境。

克拉克離開了德國，和一個俄國人沃西普·蔡特金同居在瑞士，後來又搬到巴黎，度着流亡的生活。沃西普也是個教員，在幾年的流亡生活中，得了重病。那時她已有兩個孩子，她爲了丈夫和子女，一面出去教書，一面還寫些稿子，來維持生活。在這幾年中，克拉克女士受盡了生活上的煎熬，又遭遇流亡的痛苦，使她成爲被壓迫者的堅強的同情者，矢志爲被壓迫者而奮鬥。

一八九九年，沃西普的病日愈加重，不治而死。幸得那時德國的「反社會主義法」取銷，克拉克就帶了她的兩個子女返國。她回到德國後，創辦「平等婦女雜誌」，專爲被壓迫的婦女福利。她鼓吹婦女運動，創導婦女奮鬥，這工作維持有十三年之久。後來她又創辦「國際雜誌」，使婦女運動趨於國際化。一九〇七年，國際社會主義的婦女大會第一次開會，成立了國際社會主義秘書處，婦女運動於是更具體化了。三年後，卽一九一〇年，國際社會主義第二次婦女大會開會時，決定以三月八日爲國際婦女節。

爲什麼選三月八日爲婦女節呢？當歐洲婦女運動正蓬勃的時候，新大陸的婦女們，爲了爭取男女間的平等，曾集合了數千人，舉行一次示威大遊行。最初祇是芝加哥城的婦女參加，後來美國各地的婦女，都紛紛起來響應，那是婦女運動中一個最盛大的項目，引起了各國的注意。這事發生在一九〇九年三月八日，所以在第二年國際社會主義婦女大會開會時，就定三月八日爲國際婦女節。三八節從此誕生了。

天下小事

▲馬來半島附近海中，產一種大蚌，有五尺寬，每只重達數百磅。這種大蚌，能食人，幼兒墮其殼中，決不能生還。巴黎聖色爾普斯教堂中，有一枚這種大蚌的殼，作爲盛聖水的盆。(由)

▲南非有一湖，水質特異，鐵器投入湖中，經年累月後取出，不特不銹，反光彩燦爛，有似新鑄。(由)

▲人類的遠祖，是一種犬形的爬虫。在南非加魯沙漠中，發掘二萬萬年前的化石，就是犬形爬虫。據說：全世界祗有兩處發現過這種化石。(由)

▲蘇聯探險家柯爾史尼柯夫，在西伯利亞探險，在原野中，拾得一金元寶，重有十四斤半之多，始終不知是何人遺留者。(由)

論自動調整

·郁強·

「調整」早已成了漲價的文雅的代名詞。雖然它也暗示有跌價的可能性，但不幸竟祗是可能性而已。自從「調整價格」四個字聯用以來，始終是有漲無跌。

如今更風行「自動調整」了。從物價的趨勢看來，也就是說隨時漲價而不再「被動」了。在過去，一般的物價一向是隨時在自動調整的，祗有在限價時期的物價，稍微受些約束。「被動調整」的，僅限於少數的公用事業，如今則全部「解放」，紛紛由「被動」而變爲「自動」。——依然被拘在「被動」圈子裏的，大概祗有「薪水」一種了。

公用事業中一馬當先的「自動英雄」，是以前素因價格調整牛步化而被小民所稱道的郵電事業。隨後脫穎而出的，是本市的公用事業，並且定了一個「計價單位」，表面上是以關元爲標準，間接的也就是以美金爲標準。從此以後，乘電車有了欠資的危險，寄信有了錢未帶足的窘事。

從不必再由主管當局核准這一點看來，公用事業的價格是自動調整了。但是，從調整的價格產生的方式看來，依然是被動的。譬如，郵電費的價格是以米，紙和汽油等計算的，這些被認爲是計算標準的東西的價格調整了，郵電費才跟着調整。假如再澈底的分析下去，米店和紙行等也各有各的成本計算公式。成本漲了，他們的貨物才跟着漲。如此追究下去，「自動調整」的元兇，也許是整個物價本身以外的東西。

不過，無論促成物價自動調整的元兇是誰，十餘年來各種物價互相看齊的行爲，却如無終點的馬拉松長跑，大家唯恐落後。這從單獨某一種物價的本身看來，正就是「自動調整」，——不要落在別的物價後面。

再回過頭來看看冷清清的被擱在「被動」圈子裏的薪水階級，他以三百餘倍的薪水，應付經過核定也有六百多倍的生活費用；現在又以六百多倍的薪水，應付不知精確的漲了多少倍的生活費用。不知那一天，他才會被解放出來，加入「自動」的馬拉松長跑？

教授之家：每況愈下 ·少飛·

上海舊話之三 閒話天后宮

·古齋·

河南路橋境的天后宮，一般人都稱它爲天妃宮，是上海大家都知道的地方。但不知道天后宮，數百年來已是屢經滄桑了。

最早的天后宮，並不在河南路橋境，而是建造在小東門外。據考據，那是在宋朝元符三年，卽西曆一一〇〇年，離現在已八百五十年了。天后娘娘本是保護航海的神，所以海上舟子，對於天后娘娘都是非常虔誠敬奉，許多老式海船，在船艄上卽舵師的後面，都有一個神龕，裏面供奉的就是天后娘娘，香烟終年不斷。據說，船在江中洋面，遇到狂風巨浪，卽將發生危險之時，只要祈求天后娘娘的佑護，就可逢兇化吉，一途平安。由此，也可見天后娘娘是和航行發生密切關係的幾個沿海重要商埠，如寧波，福州等地，都有天后宮的建造，而且都建造得十分莊嚴堂皇。

到清咸豐三年，卽西曆一八五三年，洪楊之亂發生，天后宮也在戰火中被焚成平地。事平以後，閩廣等航商幫，卽集資在原址重建。但造成後不久，又因有小刀會之亂，天后宮二次被焚。原來那時的幾個小刀會首領，卽以天后宮作爲隱匿聯絡之地，清廷前去捕捉，却撲了個空，於是把天后宮燒了，算是剷除巢穴之計。自此以後二十年間，天后宮就不曾重建。

光緒十年，卽一八八四年，又勘定公共租界鐵馬路橋北境，重行募捐修建，這就是現在的天后宮。所謂鐵馬路橋，並不是因爲馬路以鐵鋪築，而是因爲公共租界時建造蘇州河上的各座橋樑，最早用鐵條爲骨幹而上鋪木板的，就是這座橋，所以人都稱之爲鐵馬路橋。自從天后宮造成以後，就稱之爲天后宮橋，現在的名字是河南路橋。但現在一般人，都稱之爲天妃宮橋，究竟何人最初把這個堂皇的「后」字降而爲「妃」，那就無從考據了。

皇后 黃金 國際 今天三院獻映 的是部一確好影片 口碑載道映盛愈愈 夜來風雨聲 王丹鳳 田鈞 方伯 梅郁 殷秀岑 羅蘭 華香琳 嚴俊 導演 裴冲 監製 嚴克俊 編劇 葉逸芳 意志不定踏進鬼門關！因果不爽跌落尖刀山！

中電出品 反戰主題！和平呼籲！ 楊彥岐作劇 尋夢記 唐煌導演 郭平 孫俠 岳路 楊雪如 杜驪珠 韓蘭根 邵華 這是一首無聲的詩！這是一幅有聲的畫！

新光 巴黎 金都 金城 銀都 文化 今天六院獻映 武俠片代表作 連日六院狂滿！ 兒女英雄 打得有勁！看得出神！ 平凡 季子禾 魏鵬飛 文逸民 李丹蘋 夏幼蓮 李麗 鄭敏 王元龍編導 黑熊 打鴛舶美來片

金城 金都 文化 銀都 下期獻映 荒園艷跡 神秘恐怖哀情巨片 柳中浩監製 楊小仲導演 國泰榮譽出品

南京 今天有祗 約翰韋恩·安蘿拉克 賭城末日記

美琪·南京兩大戲院 准明天起隆重獻映 瓊克勞馥 范海夫林領銜 情天驚魂 "POSSESSED" 中文字幕 麗日春宵

海光 原子彈秘密

虹光 全部五彩國語對白 紅場大檢閱 1948

新光 不日獻映 龍宮盜寶 狠得使你不忍卒睹，又捨不得不看！ 驚人打武！

滬光 麗都 平安 最後一天 蘇聯五彩鉅製 森林之曲 全部國語對白

滬光 麗都 平安 三大戲院 明天榮譽獻映 殺人老祖師 突擊惡虎村 荒山走單騎 密林中埋伏 勞勃雷恩

勾心鬥角 中文字幕

大上海 不夜城 "NAKED CITY" 金門 畫聖 奇蹟 "THE MOON AND SIXPENCE" 光陸 卡門密 舞場春光 新新 蝴蝶夢 西海 梁山伯祝英台 華德 海底電國 東海 一劍仇 大滬 將門之子 蓬萊 山谷英雄 西山 祥林嫂

大都會 碧血千秋 神手 金江 粉紅色的炸彈 光華 麗人行 滬東 鐵血男兒 百老匯 12小時的奇蹟 滬西 秦怡 母親 上海 風流世家 卡爾登 毒吻 NIGHT EDITOR 盜寶偷香 "A SCANDAL IN PARIS" 一生犯罪！一世風流！ 國泰 雙雄結義 THE GLASS KEY 大光明 泰隆鮑華 海底肉彈 CRASH DIVE 杏花村 桃樂珊拉摩 獸林丹鳳 Beyond Blue Horizon 五彩獸片之王

約翰迦斐爾 出賣靈肉的人 "Body and Soul" 大華 怒海餘生 "Captains Courageous" 杜美 碧水良緣 永安 紅塵三客 亞蒙 偵探大森林 血案 嘉興 猛將99號 民光 荒漠血嘆記 國聯 彩虹島 泰山 海底電國 芙蓉春色 浙江 女羅賓漢 國光 雙鎗驍龍 蘭心 後天晚場獻演 清華業餘劇團演出 北京人 曹禺編劇 洗群導演 海燕 中央 情波慾火